AÑO SEGUNDO — Núm. 580 | PORTE PAGADO | Dirección, Redaccion y Administración: AVENIDA DE MAYO 769 | Buenos Aires, lunes 24 de septiembre de 1917

Todas las cartas destinadas a la Redacción deben ser dirigidas al Director.

Como el diario no puede responsabilizarse por los manuscritos que se le envíen, ruega a los autores guarden copia de ellos.

Dirección Telegráfica: EPOCA, Buenos Aires

Teléfonos: Unión Telefónica 5194-95-96-97 98, 3685, 6586, 7126. Cooperativa Telefónica 3927-3928.

La Epoca

PRECIOS DE SUBSCRIPCION

CAPITAL

$ m|n. $ m|n. $ m|n. $ m|n.
Un mes 2. Tres meses 6, Seis meses 12. Un año 24.

PROVINCIAS

$ m|n. $ m|n. $ m|n. $ m|n.
1 mes 2.50 3 meses 7.50 6 meses 15 1 año 30.

EXTERIOR

$ oro $ oro $ oro $ oro
1 mes 2.50 3 meses 7.50 6 meses 15 1 año 30.
Número del día, 0.08. — Número atrasado (dentro de los 30 días), 0.20. — De fechas anteriores, 0.50.

LA EPOCA se envía directamente por correo a toda persona que lo pida, acompañando el importe correspondiente. Los pedidos de subscripciones para el interior de la República se atenderán por cualquier número de días a razón de 0.08 el ejemplar.

LEASE EN LA PAGINA FINAL
LA INFORMACION DE ULTIMA HORA

24 DE SEPTIEMBRE DE 1917

El deber del patriotismo

Como lo anunciábamos ayer, las últimas notas de respuesta de Alemania al reclamo interpuesto por la cancillería argentina, satisfacen plenamente al país.

La actitud serena y altiva de nuestro gobierno, ya no se discute. Los adversarios políticos, a fuerza de no poder discutirla, se empeñan en calumniarla. Pero la gestión está ahí, resaltando en un distingo notable con la ejercitada por el gobierno anterior frente a dos casos de violenta agresividad a nuestros derechos y a nuestra dignidad misma. Todas las notas argentinas emanadas del gobierno del doctor Irigoyen en las diversas incidencias producidas por la guerra, tienen el significado de documentos que, por la fuerza de su concepto, salvarán airosamente la prueba de la historia. Las tramitaciones motivadas por el hundimiento del vapor "Toro" y las reclamaciones planteadas por los procedimientos del ex ministro Luxburg, culminan en la energía que es capaz de totalizar un pueblo libre en defensa de su honor. Su elogio más elocuente lo ha hecho uno de los representantes de una gran nación aliada en Buenos Aires, al decir a nuestro canciller en una expansión de sinceridad: "las notas argentinas, son de acero".

Y, en verdad, son de acero sus conceptos, como el temple del gobierno que vela y se responsabiliza por la soberanía argentina ejercida dentro y fuera de los propios límites, y como el temple de nuestro pueblo capaz de sustentarla en una emergencia heroica.

La tradición internacional de la república, su insospechable conducta en la observancia del derecho, obligan al país a darse por satisfecho con las explicaciones de Alemania espontáneamente anticipadas a la última enérgica conminación de nuestra cancillería. Hay una reiterada "desaprobación absoluta" de las zurdas gestiones del conde Luxburg, y esa actitud oficial es ratificada unánimemente por la prensa del imperio: la Argentina, rebelada contra las violencias que la guerra autoriza, herida en sus intereses y decoro, exige de Alemania que se encuadre dentro de las normas del derecho, y ésta acepta, se explica, y aun contra antecedentes cercanos, tiene expansiones afectivas para excusar el agravio inferido al país, y de lo actuado surge una victoria diplomática no alcanzada por nación alguna en las mil cuestiones suscitadas en el curso de la tragedia, — victoria diplomática, que, para ser más grande, hasta provoca la crítica de unos cuantos escépticos, tardíamente atacados de exaltación patriótica... Exaltación patriótica que no iluminó la conciencia del gobierno y de los legisladores, el día siguiente de la violación de Bélgica, ni la conmovió siquiera, cuando un buque argentino arriaba su insignia desplegada en la soberanía de los propios mares, bajo la amenaza de una fuerza extraña, ni cuando el episodio ingrato—lo repetiremos muchas veces—de Dinant.

La voz de nuestro gobierno ante las agresiones de los representantes del imperio, ha vibrado más alta que la misma voz de los cañones, y el derecho, gracias a ella, ha alcanzado un triunfo en medio de la tempestad guerrera. Y tan alta actitud será mantenida por el P. E., aun cuando su honor o sus ideales, la llevaran a los más graves extremos de su vida de nación.

Cuadra, pues, a los críticos que se presentan monopolizando el patriotismo como en una metamorfosis póstuma de la personalidad moral acentuada en una larga actuación negativa de gobierno, un hidalgo cambio de actitud. Ahí está el problema de la guerra expuesto al mundo en sus proyecciones pavorosas. ¿Se entiende que la vasta lucha es un duelo entre la democracia y la autocracia, entre la libertad y el despotismo, entre la humanidad y la barbarie?

¿Se piensa, sinceramente, que las naciones aliadas representan en la estupenda lucha la civilización abatida por la barbarie, significada por los imperios centrales?... En buena hora, confesémoslo, y digan las cámaras, subrráyelo el sentimiento público, y la Argentina estará con los aliados, e irá a la contienda, no con la hipócrita suspensión de los términos normales en su vida de relación con los imperios, sino con una actitud resuelta, digna de su valor moral en el mundo, llevando a los combates su página de gloria y de sacrificios en aras de la civilización humana, que si algún símbolo exacto tiene en la hora presente del mundo, es precisamente su pabellón, nacido en la libertad y para la libertad.

Planteada así la cuestión, ese gobierno que ha esgrimido el derecho en defensa a los agravios inferidos; ese gobierno cuya conducta enérgica y elevada ha realizado el recobro de la personalidad argentina en el concepto universal, afrontará sus consecuencias sin vacilaciones ni cobardías, que no caben en el espíritu de gobernantes, a quienes enorgullece la honra de ser los depositarios de la dignidad nacional.

Elocuencia parlamentaria

La crónica de la última sesión parlamentaria enseña muchas cosas. En general, es el "Diario de Sesiones" más instructivo por lo que sugiere que por lo que contiene. Pues ocurre con ciertos discursos algo semejante a lo que pasa con los malos cuadros o las mujeres feas: uno da en pensar en telas buenas y mujeres hermosas. A ello se debe, quizá, que la oratoria del debate internacional evoque los días pretéritos en que floreciera la elocuencia parlamentaria argentina. Se piensa, precisamente, en que fueron días pretéritos.

En la sesión del viernes sobraron algunos discursos: la mayoría de ellos, para ser sinceros. Nada perdería el cuadro general del debate con la supresión del algunos números oratorios tan imprevistos como superfluos. Evidentemente, muchos de nuestros diputados carecen del don de la oportunidad; otros, y aun los mismos, no poseen esa autocrítica que suele ser un auxiliar eficaz de las personas de buen gusto. Se puede ser un discreto ejecutante; pero hay que conocerse lo suficiente para rehuir con tino esfuerzos que ultrapasan las aptitudes de un estimable "virtuoso" de segunda categoría. En casos tales, el conocerse a sí mismo tiene excepcional valor. Al fin, ciertas empresas, más que valientes resultan temerarias, y ya se sabe que la temeridad, demasía del coraje, es tan peligrosa como la pusilanimidad.

Fiando demasiado en sus condiciones oratorias y seducidos por los atractivos de una barra cuantiosa en sesión memorable, muchos diputados extraviaron la sensatez que les dictaba el silencio. De ahí, sin duda, esas exposiciones superfluas en una sesión que debió ser maciza como un músculo y vibrante como una espada. Pero no todos tienen el talento o la habilidad suficiente para hacerse escuchar con agrado cuando hablan por hablar. Al contrario, si en la sesión del sábado algunos oradores fueron escuchados porque merecían ser oídos, otros se hicieron escuchar sólo porque se hacían oir.

Después de todo, podrán excusarse esas contribuciones extraordinarias de elocuencia adicional, si en ellas la mala oratoria condujese sentimientos tan poderosos como para no poder ser callados. Es lamentable tener que afirmar, empero, que la estructura pobre de la sesión se condicionó, en general, a la indigencia de su contenido.

Haciendo abstracción del discurso ministerial y de una o dos voces alzadas a tiempo y con acierto, todo lo demás fueron palabras ociosas, despojadas de ese apasionamiento impetuoso que infunde la convicción. Palabras endebles que conducían languidamente sentimientos anémicos, en los que no vibró un sólo momento ese temblor varonil y enérgico que señala la presencia de altos sentimientos espirituales lanzados audazmente al fragor de la polémica. Decididamente, si la elocuencia parlamentaria argentina se ha de juzgar por los discursos del sábado, hay que llenar la tribuna argentina: porque se trata de una sede vacante.

LAS HUELGAS

El movimiento obrero se agrava por momentos. Debido a una resolución tomada ayer por los trabajadores, se ha producido hoy el paro general ferroviario. Se anuncia que en breve se adherirá a la huelga un considerable número de gremios de la capital.

Como se ve, la cuestión reviste una gravedad excepcional. El movimiento huelguista, dadas sus proporciones actuales y las que amenaza asumir en días próximos, ocasiona importantes trastornos en la economía nacional, lo que hace que sea ya un deber de patriotismo encarar una fórmula conciliatoria entre las empresas y los obreros, basada en principios de equidad y de justicia.

El mal que causa el paro afecta a todos los individuos que componen la nación y no sólo a las empresas, como parecen suponerlo algunos diarios apasionados. Teniendo en vista este mal, que al herir al país, los hiere a ellos de rechazo, debieran los obreros mostrarse más accesibles a las ideas de conciliación que han surgido últimamente.

Desde luego, lo más indicado, lo que mejor resultado da y ha dado siempre, es el arbitraje. Debemos manifestar, a fuer de justos, que algunas sociedades han expresado su conformidad con esto y están dispuestas a nombrar sus representantes para tratar de resolver el conflicto de acuerdo con los representantes de las empresas, apelando en caso de no llegar a un arreglo a un tribunal de arbitraje.

La resolución es, sin disputa, plausible. Es de desear que la actitud asumida por las sociedades aludidas tenga los efectos benéficos que son de esperarse y que la ansiedad pública hace necesarios. No será difícil, por otra parte, que todos los obreros interesados en el movimiento imiten la loable conducta expresada, ya que esto sería ventajoso para ellos mismos e impediría los lamentables perjuicios que puede sufrir la vida económica del país. No hay duda de que si los sucesos se desarrollaran del modo que todos anhelan y la república exige, los gremios cuya adhesión a la huelga se anuncia, optarían por continuar tranquilamente, como ahora, entregados a sus tareas, evitandose así un paro general de incalculables consecuencias.

En honor de los diplomáticos sudamericanos

Banquete en el cuartel de Belgrano

En el cuartel de Belgrano llevóse a efecto hoy a las doce, el banquete ofrecido por el coronel Carlos Martínez, jefe del regimiento de Granaderos a Caballo, en honor de los ministros plenipotenciarios de Chile, Perú y Bolivia, como retribución de la cordial acogida, llena de agasajos, con que fuera recibida la embajada argentina en su paso por las tres repúblicas mencionadas.

Asistió al acto el ministro de guerra, doctor Elpidio González, así como el doctor Fernando Saguier y distinguidos representantes de las colectividades chilena, peruana y boliviana.

El banquete transcurrió en un ambiente de expansiva comunicación, amenizado por la banda de música del regimiento, reiterándose, en cierto modo, la cordialidad internacional puesta de relieve durante la reciente visita de nuestra embajada a las vecinas repúblicas.

Lance de Veyga - Arce

Ayer por la tarde se realizó el lance concertado entre los diputados nacionales doctor Tomás de Veyga y José Arce, a causa de no haber retirado el primero de dichos caballeros las palabras ofensivas que pronunciara en el recinto de la cámara, durante la sesión del sábado último.

Después de verificados dos asaltos, el doctor Veyga resultó con una contusión en una mano y una leve herida en el brazo derecho, por lo cual quedaba en inferiores condiciones para continuar, resolviendo en consecuencia los padrinos doctores Alfredo Echagüe, Rodolfo Moreno, Lauro Lagos y Perfecto Araya, por consejo de los facultativos, dar por terminado el lance, haciendo constar la conducta caballeresca de ambos adversarios.

Acuerdo de ministros

A primera hora se reunieron esta tarde, con el doctor Irigoyen, los ministros del ejecutivo, celebrándose acuerdo de gabinete.

Los asuntos a tratarse en el acuerdo eran la contestación a la última nota del gobierno alemán y los relacionados con la huelga ferroviaria, cuya solución preocupa al gobierno.

Centenario de Marmol

Cumpliéndose en el próximo mes de diciembre el centenario del nacimiento del inspirado poeta José Mármol, han comenzado diversos preparativos con el propósito de realizar un cumplido homenaje a su memoria.

Existen diversas iniciativas de centros culturales y establecimientos públicos, que han de tener la más plausible acogida y sobre las cuales informaremos en su oportunidad.

El terrible juez de Misiones

Nuevas arbitrariedades del Dr. Sasso

Ordena la detención del gobernador

El breve telegrama que más abajo transcribimos da cuenta del último desmán — este ya intolerable — realizado por el juez letrado de Posadas, doctor Sasso, sobre el que pesa una tan triste reputación en aquel territorio y en los demás lugares donde la mala fortuna quiso que actuase anteriormente.

El telegrama dice así:

POSADAS, septiembre 24. — El juez letrado doctor Sasso ha dirigido un oficio a la subprefectura marítima de esta localidad ordenando que, con las fuerzas de que dispone, proceda inmediatamente a la detención del gobernador del territorio, doctor Héctor Barreiro y de su secretario, doctor Wenceslao Segovia.

El hecho ha causado violenta indignación, apenas conocido, por añadirse a otros atropellos y arbitrariedades cometidos últimamente por ese funcionario, que representa un verdadero azote para la tranquilidad y el orden de todo el territorio."

Tal dice el telegrama. Además de la violenta indignación a que el corresponsal se refiere, el hecho no podrá menos de producir estupor, disminuído, únicamente, por la circunstancia de tratarse de un funcionario cuya anterior hoja de servicios es propia para hacerle explicable, sino disculpable.

Desde luego puede asegurarse que la prefectura marítima de Posadas no estará dispuesta a secundar la inaudita orden del juez Sasso. Por lo tanto, no son de temer posteriores ulterioridades en este desacato a la primera autoridad. La cordura de las restantes autoridades de Posadas anulará los posibles efectos de la medida del irritado juez. Pero, con todo, esta nueva hazaña, al colmar la medida de lo tolerable, indica ya en tono imperioso la necesidad de una intervención superior que ponga definitivo término a la aciaga actuación del juez Sasso.

En el ministerio de justicia e instrucción pública se ha recibido un telegrama del juez Sasso pidiendo la detención del gobernador y otros funcionarios, en los siguientes términos:

Me permito insistir respetuosamente ante V. E. a fin de que a la mayor brevedad se disponga como lo tengo pedido, que los doctores Héctor Barreiro y J. Wenceslao Segovia, procesados por atentado a la autoridad, sean detenidos y puestos a disposición de este juzgado pudiendo dejárseles en tal carácter en sus domicilios, dado los cargos que invisten y en que deberán ser suspendidos.

También, y con la mayor urgencia, solicito la detención e incomunicación en la cárcel pública del comisario Eliseo Recalde Cortez, procesado por desacato, abuso y atentado a la autoridad con armas, y la misma medida para el agente Vergara, que prestaba servicio en el juzgado el día 17 último y que ayudó a Recalde Cortez a apresar al oficial de justicia Ricardo J. Calvo, cuya soltura inmediata reclama haciendo presente que hace una semana que dicho oficial encuéntrase abusivamente detenido en el departamento de policía y que la libertad de Calvo ha sido decretada por este tribunal, sin que hasta ahora haya sido posible obtener su cumplimiento.

Solicito, por fin, que V. E. ordene al jefe de policía interino, doctor Arístides A. Saccone, remita al juzgado los sumarios de prevención y los procesos que indebidamente retiene por orden del gobernador procesado.

Dígnese V. E. contestar telegráficamente para constancia.

Saludo a V. E. con el mayor respeto. — Domingo Sasso, juez letrado."

AGITACIONES OBRERAS

INICIACION DE LA HUELGA GENERAL

PARALIZACIÓN DEL TRAFICO FERROVIARIO

LAS PETICIONES DE LOS OBREROS Y LAS EMPRESAS

GESTIONES E INICIATIVAS CONCILIADORAS

LA HUELGA EN OTROS GREMIOS

DIVERSAS INFORMACIONES Y NOTICIAS

Se ha llegado, como lo previéramos en ediciones anteriores, al paro general ferroviario. Las condiciones de los pliegos elevados por los operarios a las empresas, fueron por éstas rechazadas. Y cumplido el plazo perentorio que se había dado para contestar, los obreros han abandonado el trabajo según lo habían prometido.

Hay, sin embargo, dentro de la gravedad de la situación, algo que mantiene la esperanza de que el conflicto no se prolongue largo tiempo. Nos referimos a las gestiones que se hacen para llegar a un acuerdo directo entre las partes. Estas iniciativas están llamadas, al parecer, a tener éxito, pues, no hay ningún atentado, ni intemperancia transcendente que aleje la posibilidad de esta solución.

En efecto, a raíz de una reunión de representantes de las empresas y los obreros, celebrada ayer tarde en la dirección general de ferrocarriles, se resolvió, de acuerdo con la opinión de los últimos, someter el pliego de condiciones al examen de las partes interesadas, eligiéndose un tribunal arbitral encargado de estudiar la cuestión y buscar un arreglo al conflicto, cuando hubiera discrepancias que hiciesen imposible la solución.

Este temperamento aceptado por todas las compañías ferrocarrileras y propiciado por el ministerio de obras públicas, ha de producir, sin duda alguna, un eficiente resultado.

Las gestiones se empezaron ayer mismo, habiéndose continuado hoy con el mismo entusiasmo. En la mañana de hoy a las diez se efectuó una nueva reunión en el despacho del ministro de obras públicas, de cuya reunión salieron las impresiones más optimistas en el particular.

Dado el ambiente conciliador que hay, no es difícil predecir una terminación rápida al movimiento, tan rápida que no sería imposible que el conflicto quedase, si no se presentan entorpecimientos de última hora, concluído dentro de 24 horas.

En favor del arbitraje—

Las empresas del Central Argentino, Pacífico, Entre Ríos, Sur, Oeste y Central Buenos Aires, se han manifestado desde un principio dispuestas en favor del arbitraje. Recordamos al efecto, que en una reunión de los directorios ocurrida en Londres hace varios días, se acordó dar a los representantes en el país, amplia libertad para proceder según lo creyesen conveniente, aconsejando, no obstante, el arbitraje como medio eficaz para solucionar el conflicto.

A este respecto, en la nota a que hacíamos referencia en nuestra edición anterior, elevada por esas empresas al ministerio de obras públicas, al exponer las razones por las cuales era difícil aceptar las condiciones de los obreros, se expresa el deseo de que se presentase la oportunidad de demostrar ante un tribunal arbitral la legalidad del asunto, haciéndose una discusión serena y tranquila, única forma en que las partes pueden exponer el derecho y la justicia de sus pretensiones.

Por tales razones y otras más que se consignan en la comunicación, las empresas manifiéstanse dispuestas a aceptar el arbitraje sobre las divergencias relativas a salarios y horas de trabajo, así como por cualquiera otra materia que por su naturaleza sea razonablemente susceptible de comprometerse en árbitros, sin afectar principios esenciales de buena administración o facultades inalienables.

Tal exposición demuestra la confianza que se tiene en la ecuanimidad gubernativa para intervenir arbitralmente en la cuestión.

En el Pacífico—

La empresa del Pacífico elevó al ministerio respectivo una nota comunicándole haber recibido el pliego de condiciones presentado por los operarios. En ella dice que la lectura de la comunicación recibida deja la impresión de que el propósito de los peticionantes ha sido extremar sus pretensiones de manera de contar con la seguridad de obtener una respuesta desfavorable a fin de que la huelga para cuya realización se ha constituído la "comisión mixta" se lleve indefectiblemente a efecto.

Luego reitera su concordancia con la nota conjunta sobre la designación de un tribunal arbitral. Y más adelante agrega:

"La empresa, pues, se mantiene en el terreno en que desde un principio se ha colocado, segura de que V. E., apreciando debidamente el espíritu de moderación y prudencia que hemos mostrado, no omitirá esfuerzo alguno en llevar a los obreros por el buen camino, que no puede ser otro que el de la discusión tranquila delante de un tribunal arbitral.

"Estaría de más la observación que la responsabilidad por todos los perjuicios que irrogará la huelga próxima, debe recaer sobre aquellos que han rehusado el empleo de medios adecuados para solucionar las divergencias ocurrentes; pero debemos insistir en nuestro derecho para pedir al poder ejecutivo la más amplia y eficaz protección a toda la propiedad de la empresa, afectada a un servicio público garantizando a la vez la libertad de trabajar a todos los obreros que lo desean.

"Por nuestra parte, contando con esa seguridad, no omitiremos ningún sacrificio para organizar un servicio provisional de acuerdo con las circunstancias y con los medios y recursos de que podemos disponer".

Conforme con esta actitud, la gerencia tomó precauciones, suprimiendo el tren local nocturno y tomándose medidas para que los trenes de pasajeros que a la una de la mañana se hallasen en viaje, quedaran en Alberdi.

De Retiro salió anoche a las 11.30 el último tren para Haringham, cesando completamente el movimiento de esta estación a las 12.55, con el tren que venía de José C. Paz.

En cuanto a los convoyes que corrían por estas líneas, anoche, según noticias recibidas, el que venía de San Luis para esta capital quedó en Alberdi, momentos después de medianoche, detenido. Y el tren internacional que saliera ayer a las 8.30 de la mañana, a las 12.30 de la noche se detuvo, por orden de la empresa, en la estación Beazley (San Luis), debiendo haber continuado hoy viaje resguardado por fuerzas nacionales para garantizar su circulación.

La estación Retiro es vigilada por un piquete de quince hombres armados a máuser, que han montado guardia para evitar posibles atropellos de los huelguistas.

En el Central Argentino—

La administración de esta empresa, después de enterarse de la magnitud el movimiento, ha resuelto suspender totalmente sus servicios.

Durante el día de ayer hubo un activo movimiento en la oficina de tráfico de esta empresa y los directores de la compañía celebraron una reunión para estudiar la actitud que debía asumirse frente al conflicto.

Como primera providencia se resolvió en el día anterior vender pasajes y expedir carga solamente con carácter condicional. Pero luego se resolvió la suspensión completa del tráfico, como procedimiento impuesto por las circunstancias.

No obstante, los trenes nocturnos de pasajeros que corren entre esta capital y Rosario y viceversa, por las vías Baradero y Pergamino, salieron anoche a itinerario.

Posteriormente empezó a hacerse efectivo el paro y de ahí la resolución de paralizar absolutamente los servicios.

Los últimos trenes de esta empresa partieron anoche a las 11.55, para Tigre, a las 12 el eléctrico para el mismo punto, y a las 12.25 el de Villa Ballester.

En las estaciones San Martín, San Isidro y Victoria se montó una guardia de marinería de 30 hombres para cada estación.

En el Oeste—

Temprano concurrió el personal directivo de esta compañía a las oficinas de la estación Once. Después de estudiarse detenidamente la situación, frente al movimiento huelguista, se resolvió obrar en las mismas un arbitrio indicando que con motivo del conflicto obrero, los servicios se harían en forma condicional.

A mediodía se suspendió el tren de pasajeros que sale a la 1.15 de esa estación. En cuanto a los convoyes que a la una de la mañana se encontraban en viaje, llegaron hasta Bragado, previa gestión de la empresa ante La Fraternidad, para que ésta autorizara a los conductores a tal cosa.

El tráfico quedó totalmente suspendido en esta estación, a las 12.15 de la noche, habiendo salido el último tren a las 12.15, con destino a Castelar.

El tren que procedente de Santa Rosa de Toay debía llegar hoy a esta capital, se hizo detener a la 1 a. m. en Nueve de Julio, a objeto de evitar probables atentados de los huelguistas.

La dirección de esa empresa ha manifestado que con poco de buena voluntad por ambas partes, el conflicto puede ser fácilmente solucionado. Si bien hay en las condiciones de los operarios algunas exigencias imposibles materialmente de satisfacer, en cambio hay otras que se encuentran ya acordadas y algunas a las que no es difícil acceder.

En el Sur—

Desde los primeros momentos la administración de esta empresa dictó algunas disposiciones consideradas oportunas, para evitar desmanes y contratiempos.

En primer lugar suprimió algunos trenes nocturnos, declarando luego que entretanto no se normalizara la situación, consideraba conveniente no despachar más convoyes.

El último tren de esta empresa salió anoche de Constitución para Burzaco, a las 11.15. Después no hubo otro movimiento que el arribo de un tren a las 12.5 de la madrugada, a la estación cabecera.

En cuanto al pliego de condiciones de los operarios de esta empresa, puede afirmarse que serán aceptadas muchas de las exigencias de los huelguistas.

En el Central Córdoba y en la Compañía General—

En estas dos empresas el tráfico ferroviario ha estado ayer paralizado. En la primera no hubo novedad alguna que consignar. Y en la segunda solo la suspensión de los servicios, cosa a que no se había llegado desde la iniciación del movimiento.

La Compañía General hará, como en la semana anterior, correr hoy veinte trenes de ida y vuelta en la estación urbana y dos en la línea general, uno hasta Mercedes y el otro hasta Achupallas, vía Navarro.

En el Central Buenos Aires—

La gerencia de esta compañía adoptó las medidas pertinentes en salvaguarda de sus intereses, ya que había la seguridad de que sus obreros plegados al movimiento huelguista abandonarían el trabajo a la 1 de la madrugada.

El pliego de condiciones, según manifestaciones de la dirección de esa empresa, tiene cláusulas inadmisibles. Y por esta razón se resolvió que las locomotoras y coches de pasajeros entren a los galpones, donde permanecerán hasta tanto se normalice la situación.

También se resolvió suspender desde hoy, como en efecto se ha hecho, los servicios de concesión a los tranvías que van de San Martín a Campo de Mayo, que usan estas líneas, pues sería peligroso el tráfico por ellas y debe evitarse a los pasajeros la posibilidad de algún serio contratiempo.

La vigilancia policial—

La policía sigue redoblando sus esfuerzos para mantener el orden y la seguridad. Su vigilancia en las estaciones es realmente digna de aplauso y gracias a ella no ha habido excesos que lamentar.

El doctor Moreno y el comisario de órdenes, así como el personal superior de la dirección, permanecieron ayer todo el día en la prefectura, disponiendo la organización de los servicios. Se ha ordenado a los comisarios y subcomisarios que hasta nueva orden permanezcan en sus puestos uniformados.

En el departamento central de policía y en el cuartel de bomberos, además de las guardias, permanecen acuartelados, respectivamente, cien agentes y dos fuertes soldados.

La dotación de policía ha resuelto que los servicios de agentes en las estaciones y galpones sean distribuídos directamente por los comisarios de la jurisdicción. Con tal fin han sido puestos a sus órdenes los siguientes efectivos:

Sección 1ª, 50 agentes de caballería y 60 de infantería; sección 16, 60 y 50; sección 22, 20 y 65; sección 28, 60 y 16; sección 32, 40 y 80; sección 36, 10 y 40; sección 7, 20 y 32; sección 40, 20 y 30; sección 26, 20 y 30; sección 24, 20 y 30; sección 3, 20 y 15; sección 41, 80 y 80; sección 19, 3 y 15; sección 27, 20 y 30.

Los gerentes de las asociaciones ferroviarias han conferenciado con el doctor Moreno, acerca del establecimiento de los servicios especiales de vigilancia que son menester para resguardar eficientemente sus intereses.

El doctor Moreno ha manifestado que no deben hacerse correr trenes para evitar sucesos dolorosos como los ocurridos en Santa Fe.

La entrevista de esta mañana—

De acuerdo con los deseos expresados ayer por el ministro de obras públicas, como informamos en otro lugar, concurrieron esta mañana a las 11 a su despacho los gerentes de las empresas del Sud, Oeste, Pacífico y Compañía General. Fueron atendidos uno a uno por el doctor Torello, en presencia del director general de ferrocarriles, ingeniero Noguès.

Pocos minutos después llegaban también los representantes legales del Central Argentino y del Sud, señores Frías y White, quienes después de una breve espera conferenciaron asimismo con el ministro.

En esta entrevista se habló largamente del conflicto, estudiándose bajo sus diferentes aspectos la forma de llegar a un acuerdo para normalizar la situación creada por el movimiento.

La intervención de la intendencia—

Con motivo de la huelga el intendente doctor Llambías, ha adoptado las medidas de previsión para evitar que la población carezca de los principales artículos alimenticios.

En la superintendencia de mercados se ha trabajado asimismo, en organizar los servicios públicos que tiene a su cargo, asegurándose ahí que hay provisión suficiente como para satisfacer las necesidades del consumo durante tres días.

La existencia de carne, carbón, verdura y otros artículos indispensables para las subsistencia, es suficiente, de modo que cualquiera alza que llegue a producirse no obedecerá a la carencia de estos productos, sino a móviles de baja especulación.

En cuanto a la leche se refiere, si se promoviesen dificultades para su transporte a esta capital, piensa la intendencia habilitar trenes especiales para su conducción que serán dirigidos por personal de la armada, cosa que no es por cierto muy factible.

Como dato comprobatorio de este aserto basta apuntar que por el ferrocarril Central Buenos Aires han entrado cien mil kilos de verdura y por carros 300.000. Además en las inmediaciones de los mataderos hay hacienda suficiente como para proveer al abastecimiento de la ciudad.

La acción del comité de la capital—

Reunida nuevamente ayer en la tarde la comisión designada por el comité de la capital para tratar de buscar un arreglo al conflicto, escuchó la palabra de los delegados de la Asociación Ferroviario Nacional, quienes pusieron de manifiesto las pretensiones del gremio, en una conferencia que duró aproximadamente tres horas. Habiéndoles encontrado animados del mejor espíritu de conciliación, la comisión sigue sus gestiones, y espera entrevistarse con los delegados de las otras asociaciones, con el fin de unificar la acción.

Las gestiones de la comisión tienden a conseguir de los ferroviarios que continúen el trabajo, y den así tiempo para que se estudien estos problemas tan complejos, y se pueda llegar a una solución definitiva basada en un espíritu de justicia.

El movimiento en los tranvías—

El gerente de la compañía tranvías eléctricos del Sud, dirigió un telegrama al ministro, doctor Torello, comunicándole que hasta las 10 a. m., el movimiento huelguista no se había extendido a su línea, cuyos servicios se hacen normalmente.

En el Lacroze—

La huelga en esta empresa continúa en el mismo estado. La usina principal sigue siendo servida por veinte hombres de la armada. Dicha usina, cuyas calderas funcionan a petróleo es la que produce la energía eléctrica para todos los servicios de la compañía.

En Villa Lynch donde existe el depósito de máquinas y talleres, la huelga se ha intensificado.

Desde anoche, a última hora, quedó paralizado el servicio de tranvías de Reconquista a Campo de Mayo y San Martín. La policía vigila rigurosamente y por tal razón el acceso a las poblaciones Sáenz Peña y Villa Devoto, ha quedado imposibilitado.

Informaciones diversas—

En la Prefectura General de Puertos se ha recibido hoy a las 11 a. m. una comunicación de Krieng en que se anuncia que los ferryboats Lucía Carnó, María Parera y Mercedes Lacroze, se encuentran fondeados desde anoche a consecuencia de la huelga general ferroviaria. Han quedado sin efecto así las instrucciones enviadas ayer al jefe de la ayudantía de ese lugar.

—Hasta las 12 del día no se había recibido en la dirección general de ferrocarriles noticia alguna acerca del movimiento huelguista de parte de las empresas.

De nuestros corresponsales—

Nuestros corresponsales nos envían los siguientes despachos acerca del desarrollo de la huelga:

De la Asociacion Ferroviaria Nacional—

Esta asociación ha elevado al ministro de obras públicas la siguiente nota:

"La junta central de la Asociación Ferroviaria Nacional, compenetrada de la gravedad de la situación actual, que tiende a reagravarse, considera que debe definir su situación, para evitar erróneas interpretaciones y para facilitar, si fuera posible, la pronta solución del conflicto planteado, e inspirada únicamente en esos vehementes deseos es que ha declarado públicamente por intermedio de la prensa, que el gremio ferroviario debe aceptar el arbitraje del señor presidente de la nación, o de la persona que éste designe, desvinculada de los intereses en pugna para dirimir las dificultades existentes que han motivado los actuales acontecimientos.

Cuando se inició la huelga en el ferrocarril Central Argentino, esta asociación guardó la más absoluta prescindencia, aconsejando a sus asociados, por intermedio de su órgano oficial, "El Ferroviario" que no omitieran esfuerzos para conciliar los intereses en pugna y para que, cesando toda clase de intransigencias se volviera a la calma.

Sabíamos, excmo. señor, que ese consejo altamente conveniente y moral podría reportar serias dificultades a nuestra asociación como entidad mutualista, pero preferimos arrostrar las consecuencias con valentía, antes de dar margen a que se interpretara en forma equívoca nuestro silencio.

No podemos dejar de mencionar que nuestros buenos propósitos han sido resistidos por una parte del personal que sigue determinadas tendencias y por las empresas, que creyendo ver en esta asociación un peligro, hasta ahora no han querido reconocerla oficialmente.

Esta asociación, señor ministro, formada exclusivamente por empleados y obreros ferroviarios, no admite ingerencias extrañas, se desenvuelve completamente desvinculada de todo partido político como lo establecen sus estatutos.

Los actuales acontecimientos son el resultado del descontento reinante entre el gremio ferroviario, debido a que sus reclamos no fueron atendidos oportunamente si deponiendo antagonismos e intransigencias se hubieran tomado ciertas resoluciones, como ser, aumento general de sueldos, con relación al encarecimiento de la vida, una reglamentación equitativa del trabajo y la sanción de la ley de jubilaciones y pensiones tan deseada por el personal, es evidente que estos conflictos no tendrían razón de ser.

Por los antecedentes expuestos, la junta central que presido, ha resuelto proponer una solución conciliable, solicitando de las empresas la consideración del petitorio que en copia acompaño, no dudando que el señor ministro, compenetrándose de sus fundamentos, le prestara su más decidido apoyo".

El tren internacional del Paraguay—

Un despacho telegráfico recibido en la dirección general de ferrocarriles hace saber que el tren internacional del Paraguay fue abandonado por el personal de servicio que lo conducía, al llegar el convoy al ferryboat de Ibicuy. La empresa del Central Buenos Aires, de acuerdo con la de navegación de Mihanovich, hizo retroceder el tren a Gualeguaychú, donde los pasajeros trasbordarán esta tarde a un vapor de esta empresa que los conducirá esta capital.

Informaciones de la huelga—

En la dirección de ferrocarriles se han recibido durante el día gran número de telegramas, dando cuenta de

LA GUERRA MUNDIAL

SITUACION POLITICA

CONTINUAN LOS COMENTARIOS EN TORNO DE LAS RESPUESTAS IMPERIALES — BENEDICTO XV SATISFECHO — DESCONTENTO EN EL VATICANO, LOS CIRCULOS ECLESIASTICOS Y LA PRENSA CATOLICA — LA OPINION PUBLICA EN OCCIDENTE SE PRONUNCIA CONTRA LA SINCERIDAD Y PROCEDENCIA DE LAS NOTAS ALEMANA Y AUSTRIACA — EL ASUNTO DEL DESARME.

Da testimonio de la trascendencia que todos los países interesados atribuyen a las respuestas de los gobiernos imperiales a la proposición pontificia, la persistencia y difusión de los comentarios en torno de la misma.

La prensa de Berlín hace notar — y es interesante registrar esa apostilla — que la nota del Papa es digna porque tiene espíritu alemán. Lo inmediatamente notable es el influjo atemperador que los comentarios a ese episodio han causado en las opiniones de los partidos extremos. Hasta los pangermanistas descienden de las alturas del termómetro patriótico y empiezan a tomar contornos de personas accesibles a la racionalidad. Por supuesto, se trata de una racionalidad por entero mantenida al diapasón del espírit ugermano. Y otro de los efectos curiosos es la armonía de opiniones de liberales y católicos: puesto que los primeros aplauden el éxito de la fórmula del Reichstag — que, en concreto, es la fórmula de Erzberger.

La clave de esos milagros está en que todos, absolutamente todos, andan en Alemania al unísono en dos "motivos": la necesidad de la paz, y la posibilidad de que haya un fondo positivo bajo los escarceos superficiales de proposiciones y respuestas. La expectativa es, pues, en estos momentos la gran maga apaciguadora del espíritu público en Alemania. Otro tanto viene ocurriendo en Austria y Hungría, donde se propaga el concepto de que Benedicto XV encuentra plausibles las respuestas de los imperios, porque, salvando pormenores, más bien facilitan que estorban la marcha de la voluntad pontificia hacia el objetivo que se tiene señalado.

Preciso es no olvidar, empero, en ningún momento, la enfática afirmación del ministro de relaciones exteriores francés respecto de que no será tomada en cuenta la "conversación" papal.

En cambio, la prensa italiana, aun la católica, halla fuera de equivalencia con la nota pontificia la respuesta de cada uno de los imperios. La Santa Sede, con manifiesta parcialidad, prescinde del capítulo de las reservas mentales de Guillermo II y su gobierno, a que aludíamos en nuestra reseña de ayer; pero los órganos de la opinión pública italiana, aun los netamente afiliados a la política general vaticana, no miden la magnitud de los calificativos de censura: y el que menos, encuentra reticente el texto, y desilusoria la índole del mismo en cada caso, porque ni el gobierno de Berlín ni el de Viena han correspondido a la expectativa de puntualización de condiciones, ateniéndose a tópicos generales, ya del todo intempestivos.

Idéntica es la opinión de la prensa francesa.

En Inglaterra, la opinión se refleja en los siguientes conceptos de "The Star":

"Debemos declarar de inmediato que la contestación de las potencias centrales al Vaticano no ofrece base para confiar en que la intervención pontificia pueda rendir frutos. No hay nada en ese documento sobre Bélgica, ni sobre Serbia, ni sobre la Alsacia y la Lorena.

"Los aliados se niegan categóricamente a aceptar tal propuesta como base satisfactoria para futuras negociaciones.

"Y lo más importante, aún, es que el pueblo alemán, que desea la paz, se ha de sentir, tal vez, decepcionado por la contestación dada en su nombre. No es aventurado prever tempestades en el Reichstag cuando se constituya nuevamente esa asamblea."

La prensa norteamericana hace resaltar la identidad fundamental de las respuestas imperiales; y afirma enfáticamente que todas las declaraciones del káiser no pueden tener otro valor que el atribuído por él mismo y sus servidores a otras propias declaraciones, en oportunidades que no es preciso recordar.

Aparte de esos comentarios, los órganos de los países occidentales dejan constancia de lo siguiente:

a) que Alemania permanece en el mismo punto en que se hallaba en tiempos de Bethmann-Hollweg;

b) que sólo trama ardides para ganar tiempo;

c) que, cualquiera que sea la impresión del Papa sobre las respuestas, en cuanto tal impresión es personal, la del Vaticano es penosa; y la de los católicos, de completa depresión — contando las esferas eclesiásticas.

Por último, "Sunday Times", importante hebdomadario londinense, expone un verdadero pliego de acusaciones. Sus conclusiones son: que no es posible tratar con los Hohenzollern; que el desarme propuesto por los emperadores es una media vuelta; que sus crímenes los ponen en el caso de ofrecer restauraciones y reparaciones, antes de lograr la paz.

Y sobre este último asunto, dice:

"Dominados en el campo de batalla con la destrucción en pocas horas de sus últimos sistemas, los mejor concebidos, recomiendan el desarme a los demás para después invocar la imposibilidad de licenciar sus tropas hasta que las materias primas puedan ser importadas y sea reanudada la vida industrial. Perciben con dolor que ninguna de las condiciones de paz puede salvarlos de la bancarrota, y temen aún más que al hambre a la revolución y a la anarquía, que serían consecuencias inevitables de la desmovilización.

"No se atreven a disolver sus ejércitos, y sólo pueden esperar engañar a los aliados llevándolos a un contrato de desarme que por su parte no tienen ninguna intención de cumplir.

Hasta los pacifistas más convencidos deben darse cuenta de la inhumanidad de los Hohenzollern y de los Hapsburgos, y de que el mundo no gozará jamás de paz ni de felicidad hasta que su poder quede destruído".

Frente occidental

Los franceses rechazan un ataque en la región de Maison de Champagne. — Exito de un ataque contra posiciones germanas en Vandesincourt. — Cañoneos británicos contra Dixmude y Ramscapelle.—Raid aéreo contra estaciones alemanas. — Destroyer hundido. — Ascenso del ex ministro Lacaze. — Haití contra Alemania. — Noticias de España.

PARIS, septiembre 24. — El gobierno dió a la publicidad el siguiente comunicado oficial:

Los alemanes han atacado, después de un violento bombardeo, nuestras posiciones de Maison de Champagne.

Nuestros fuegos han quebrantado el ataque al iniciarse, antes de que el adversario llegase a nuestras líneas.

Penetramos en la línea de los alemanes al sur de Vadesincourt, donde efectuamos importantes destrucciones.

Nuestros aviadores regaron con proyectiles los depósitos de municiones alemanes de Donon, las usinas de Hagondange y las estaciones de Chambley, Trionville, Luxemburg, Vipré, Metz, Mezieres-les-Metz y otras.

Hubo actividad de la artillería en las regiones de Craonne y Heurtebise, y en la orilla derecha del Mosa, al norte del cerro 304.

EL HAVRE, septiembre 24. — El gobierno belga publicó el siguiente comunicado sobre las operaciones de sus tropas:

Nuestra artillería atacó las organizaciones, depósitos, vías de comunicación y acantonamientos del enemigo, en la región de Dixmude y Ramscapelle.

Los duelos de bombardeo resultaron favorables a nosotros. Destruímos o redujimos a silencio varias baterías.

La noche del miércoles, nuestra artillería cooperó en la ofensiva británica.

El tiempo dificultó la acción de los aviadores, pero libramos con éxito numerosos combates aéreos e hicimos caer a varios aeroplanos enemigos. Nuestros aviadores tomaron también fotografías de las posiciones alemanas. El fuerte viento impidió que practicaran reconocimientos muy a la retaguardia de las líneas enemigas.

LONDRES, septiembre 24. — El comunicado oficial publicado por el ministerio de la guerra dice así:

Las tropas de Glasgow efectuaron con éxito un raid al nordeste de Gouzeaucourt, tomaron prisioneros, infligieron muchas bajas al enemigo y destruyeron sus refugios subterráneos.

La artillería hostil estuvo en actividad en la región de Ypres.

Al nordeste de Langemarck, esta mañana al amanecer, las tropas de asalto alemanas nos atacaron y fueron rechazadas, dejando en nuestro poder 25 prisioneros.

Después los regimientos británicos atacaron a su vez y se apoderaron de otra parte del sistema ofensivo alemán. Hicimos un número de prisioneros.

En el resto del frente la organización de las posiciones recientemente tomadas adelanta.

La infantería se limita al servicio de patrullas y toma prisioneros, mientras continúa el fuego de nuestra artillería.

Los alemanes atacaron en Villeret esta mañana y fueron repelidos con pérdidas.

Nuestras bajas son leves.

El total de prisioneros que hemos tomado desde el 20 del corriente en el frente de Ipres, es de 3.243, número en que se comprenden 80 oficiales.

A pesar de haber niebla, nuestros aviadores arrojaron con éxito 134 bombas en las estaciones de Roulers, Menin y Wervicq.

El enemigo, a mediodía, lanzó sólo unas cuantas bombas que causaron poco perjuicio.

Derribamos cuatro aeroplanos alemanes e hicimos descender a cinco. Dos de los nuestros han desaparecido.

NUEVA YORK, septiembre 24. — El estado mayor alemán da a la publicidad este comunicado que transmiten de Berlín:

En el frente de Flandes hubo un fuego de artillería de intensidad variable después de la conclusión de la lucha local. Hacia la caída de la tarde aumentó de nuevo la actividad del enemigo al norte de Ypres, siguiendo fuertes ataques de las tropas británicas al sudeste de Saint Julien, que fueron rechazados.

Anteanoche disminuyó el fuego de la artillería y la infantería británica no estuvo activa.

Una compañía hostil, después de un violento cañoneo, penetró en nuestras trincheras de Mouchy, de las que fué expulsada en lucha cuerpo a cuerpo.

Durante los combates de avanzadas, al sur del camino de Cambray y Bapaume, así como en el Somme y en el Oise, tomamos prisioneros.

A lo largo del Aisne, en Brimont y en algunos sectores de la Champaña, se hizo un vivo fuego de artillería con intermitencias.

En numerosos reconocimientos nuestras tropas de asalto llegaron hasta la retaguardia de los establecimientos franceses y tomaron numerosos prisioneros aunque el enemigo huyó en casi todas partes.

Las guarniciones de nuestras trincheras rechazaron a fuerzas exploradoras de los franceses.

Frente a Verdun el fuego de la artillería aumentó considerablemente en las primeras horas de la tarde.

El enemigo perdió 14 aeroplanos y un globo cautivo. Ayer nuestro sargento aviador Than derribó dos máquinas.

La mañana pasada un monitor británico bombardeó a Ostende. Sus proyectiles hicieron blanco en la catedral mientras se celebraba la misa. Murieron siete belgas y quedaron heridos 24. Las baterías de la costa rechazaron al buque enemigo.

Con excepción de un vivo fuego de artillería en Flandes, no hay nada importante que señalar en el frente del oeste.

LONDRES, septiembre 24 — El almirantazgo publica este comunicado:

La noche del viernes los hidroplanos de la escuadra arrojaron bombas en las estaciones de Thourout y Cortemarck, causando incendios.

Anoche las máquinas británicas bombardearon los diques de Ostende. Todos nuestros aparatos regresaron a sus bases.

LONDRES, septiembre 24 — El almirantazgo anuncia el hundimiento de un destróyer británico, que fué torpedeado por un submarino en el canal de la Mancha. Los sobrevivientes de la catástrofe son unos 50.

PARIS, septiembre 24 — El contraalmirante Lacaze, ex ministro de marina en el anterior gabinete, fué ascendido a vicealmirante.

MADRID, septiembre 24 — Telegrafían de la estación de Medina del Campo que en la línea ferroviaria de esa población a Valladolid, entre las estaciones de Matapozuelos y Pozáldez, chocó el tren expreso de Irún con un tren mixto.

Se sabe que hay gran número de víctimas.

De Medina del Campo se enviaron socorros.

MADRID, septiembre 24 — El ministro de la gobernación, señor Sánchez Guerra, declaró que la catástrofe ferroviaria ocurrida entre las estaciones de Matapozuelos y Pozáldez es de relativa magnitud.

Entre los muertos y heridos graves hay algunas personas de figuración en Madrid.

Hasta ahora no se han publicado los nombres de las víctimas.

En Madrid la noticia ha causado dolorosa sensación y se envían numerosos telegramas para averiguar el paradero de muchos viajeros.

MADRID, septiembre 24 — Telegrafían de San Sebastián que el jefe del gobierno señor Dato y el ministro de estado, marqués de Lema, confirmaron que Haití declaró la guerra a Alemania.

MADRID, septiembre 24 — En las últimas horas de la tarde de ayer se acentúan insistentemente los rumores de crisis.

Frente oriental

Avance ruso en dirección a Rudna y otros puntos — Bombardeo de Prusk por los rusos. — Cañoneos en el Vardar y Doirán. — Los aliados obtienen un éxito en Skumbi. — La comandancia del ejército moscovita — Ministro ruso en Suiza—Visita del kaiser a Rumania y Bulgaria — Respuesta de Turquía a Bulgaria.

PETROGRADO, septiembre 24. — Dice así el comunicado que publicó el gobierno ruso:

En dirección a Riga, nuestras tropas avanzaron en la región del pueblo de Rudna e hicieron retroceder al enemigo.

También avanzamos en la región de Jacobstadt y nos fortificamos en la orilla derecha del Duina, dirigiendo operaciones contra el avance del enemigo, que se ha establecido en la orilla opuesta.

En los frentes del oeste y del sud-oeste ayer hubo sólo tiroteos.

El viernes por la noche, en el frente rumano, al sur del pueblo de Radautz, el enemigo lanzó dos veces gases asfixiantes, haciendo al mismo tiempo fuego de artillería contra nuestras posiciones.

Debido al cambio de viento, el gas no llegó a nuestras trincheras.

Ayer dos ataques dados contra los rumanos en la región del pueblo de Munchell fueron repetidos.

El jueves se libró una serie de combates aéreos en nuestro frente del oeste y en el rumano, siendo derribados tres aeroplanos enemigos, que cayeron en sus líneas.

No se efectuaron operaciones de importancia en el frente del Cáucaso.

NUEVA YORK, septiembre 24. — El estado mayor otomano publica el comunicado siguiente:

En el frente del Cáucaso hubo en el ala del oeste débil actividad de la artillería, de la infantería y de las ametralladoras.

NUEVA YORK, septiembre 24. — De Berlín transmiten el siguiente parte oficial alemán:

Hemos tomado considerables cantidades de material de guerra en la cabeza de puente de Jacobstadt, que evacuaron los rusos. Nuestras tropas han llegado al río Duina, desde Stockmannhof al norte, a Lievenhof, al sur.

Los rusos bombardearon a Prusk, causando incendios.

En la orilla izquierda del Duina, nuestras tropas atravesaron las posiciones de los rusos al noroeste de Jacobstadt. Tomamos en total 1000 prisioneros.

PARIS, septiembre 24. — El estado mayor del ejército de Oriente transmite este comunicado:

En la zona del Doirán y del Vardar, el cañoneo continúa. En varios puntos, especialmente en el sector de las tropas italianas, el enemigo dió ataques por sorpresa que fueron rechazados.

El jueves, las tropas francesas, en unión de los contingentes de albaneses, organizados por Essad Bajá, efectuaron incursiones con éxito en el valle del Skumbi, infligiendo a los austriacos graves pérdidas. Tomaron 142 prisioneros no heridos y se apoderaron de dos ametralladoras.

LONDRES, septiembre 24. — El estado mayor del ejército de Macedonia transmite el siguiente comunicado:

Los aeroplanos enemigos hicieron incursiones esta semana en los alrededores de Poljovo, Kara, Oglugai y el N.O. de Doirán.

NUEVA YORK, septiembre 24. — El estado mayor alemán publica el siguiente comunicado:

A causa del fuerte calor, sólo hubo operaciones militares en el frente de Macedonia, al oeste del lago de Ochrida.

Las tropas germano-búlgaras tomaron a los franceses por asalto una altura en las cercanías de Kroova.

NUEVA YORK, septiembre 24. — El estado mayor turco da a la publicidad este comunicado:

En el frente del Sinaí, el fuego de nuestra artillería hizo volar un depósito de municiones del enemigo.

PETROGRADO, septiembre 24. — El hasta hoy ministro de subsistencias, señor Emfremoff, ha sido designado para ocupar el puesto de ministro ante el gobierno de Suiza.

COPENHAGUE, septiembre 24. — Una información de Berlín comunica que el kaiser se dirigió el día 19 del corriente al frente ruso y que desde Budapest fué al territorio rumano, con objeto de visitar en Curtea de Arges las tumbas del Rey Carlos de Rumania y de su esposa la reina Isabel, por nacimiento princesa de Wied, y conocida en el mundo con el seudónimo de Carmen Sylva.

El viernes se trasladó en vapor desde Giurgio a Cernavoda, donde tuvo una entrevista con el zar Fernando de Bulgaria y el príncipe heredero Boris.

En esta ocasión revistó a un regimiento alemán y luego cruzó el puente, pasando a la orilla izquierda del Danubio.

COPENHAGUE, septiembre 24. — Al "Berliner Tageblatt" informan de Viena que las respuestas de Turquía y Bulgaria a la proposición de paz del Papa serán presentadas hoy.

El gobierno otomano pide en su contestación que no se viole su territorio, y el de Sofía sostiene, por su parte, la necesidad de realizar en los Balcanes una rectificación de fronteras, de acuerdo con el principio de las nacionalidades.

Frente austro-italiano

Violentos cañoneos en torno de Bainsizza y en la región del Carso — Progresos italianos en Marmolada. —La acción en el monte Sief — El comandante de la nueva zona de guerra — Reunión de los grupos constitucionales

ROMA, septiembre 24 — El comando transmitió el siguiente parte que publica el ministerio de la guerra.

En la región de Marmolada, anoche mediante la explosión de una mina preparada pacientemente por largos trabajos de galería, nuestros destacamentos pudieron penetrar en dos posiciones avanzadas del enemigo, donde se consolidaron.

En la meseta de Bainsizza, hubo violentas concentraciones de fuego y reiteradas tentativas de ataque por parte del enemigo contra nuestras posiciones de la región de Vaal y del oeste de Volnik, esfuerzos que no tuvieron ningún resultado.

En las inmediaciones de Raccogliano y Selo, rectificamos favorablemente nuestras posiciones, haciendo avanzar nuestra líneas de observación.

En el Carso, la actividad de ambas artillerías fué mayor que de costumbre.

La noche pasada, una de nuestras aeronaves, volando en condiciones atmosféricas poco favorables, sobre el valle de Chiapovano, renovó el eficaz bombardeo de los campamentos del enemigo.

NUEVA YORK, septiembre 24 — El estado mayor austro-húngaro publica el siguiente comunicado que transmiten de Viena:

Rechazamos un ataque de los italianos a nuestra posición de Sief en lucha cuerpo a cuerpo y mediante el fuego de la artillería. El enemigo sufrió sangrientas pérdidas.

Tomamos prisioneros a cuatro oficiales y 100 soldados

ROMA, septiembre 24 — Una agencia oficiosa publica la siguiente información:

En el comunicado oficial austriaco del 24 del corriente, al referirse a la acción de la cumbre de Sief, anunciada por nuestro boletín de guerra del mismo día, se dice que fuimos rechazados por furiosos combates cuerpo a cuerpo y se anuncia que los austriacos hicieron más de 100 prisioneros italianos.

Tuvieron lugar, en efecto, violentos combates y en el momento del asalto, cuando nuestros soldados avanzaron, a pesar de la resistencia encarnizada que ofreció el enemigo, consiguieron desalojarlo de su posición.

El repliegue fué determinado por el fuego de la artillería, pero no los contraataques enemigos, que fracasaron completamente.

En cuanto a los prisioneros, basándonos en el número de los nuestros, debemos deducir que el enemigo comprendió en ese número de ellos a los muertos y heridos, exagerando mucho el pequeño número total.

ROMA, septiembre 24 — El general Ragni ha sido nombrado comandante de la nueva zona de guerra establecida y que comprende las provincias de Alessandria, Turín y Génova.

ROMA, septiembre 24 — Los partidos constitucionales, se reunieron en Montecitorio y adoptaron la resolución de continuar prestando su apoyo al gabinete.

SITUACION MILITAR

EXAMEN DE LOS DIVERSOS FRENTES. — COMENTARIOS RESPECTO DE CADUCIDAD DEL PODER BELICO ALEMAN. — DESCENSO DE CAPACIDAD DE SUS GENERALES. — QUÉ QUIERE Y QUÉ PUEDE EL IMPERIO GERMANICO. — PRONOSTICOS ADVERSOS QUE FLUYEN DEL ASPECTO DE SUS CAMPAÑAS.

Dos tentativas más de reacción contra la presionante actividad de sus adversarios, no han conseguido procurar a los alemanes ni siquiera los más inmediatos objetivos recuperables, en las líneas recientemente conquistadas por franceses y británicos.

El contraataque a Langemarck ha sido singularmente reñido; pero convenció a los alemanes, a costa propia, de la inutilidad de sus esfuerzos. Esta situación es tanto más definida en sentido adverso para las fuerzas detentadoras del territorio franco-belga, cuanto que hay datos fidedignos de que las reservas imperiales van siendo cada vez más escasas y de calidad manifiestamente inferior.

En el frente oriental las condiciones son análogas; y los críticos exponen hoy conceptos análogos a los que desde el primer momento expusimos, con motivo de la toma de Jacobstadt por los alemanes. Es más que probable la imposibilidad en que se hallarán las fuerzas del general von Schmettow de avanzar más allá de los contornos de la villa que les ha sido abandonada por sus contrarios. Concurre a afirmar esta suposición el hecho, muy revelador del espíritu con que el comando ruso encara ese avance teutón, de que las tropas de la república han marchado en seguida hacia la orilla derecha del Duina, con ánimo manifiesto de reforzar la línea de defensa. Ello significa la oposición de obstáculos a la tender ia alemana; y, consecuentemente, el fracaso de ésta. Porque hace tiempo que tenemos señalado el hecho de que en esas regiones, el ejército alemán ya no puede avanzar, o por lo menos no avanza, sino cuando el adversario le cede el terreno sin combatir, u oponiendo una resistencia sólo encaminada a cubrir sus retaguardias en la retirada. El caso de Jacobstadt así lo confirma; y es un caso más en una serie de análogos.

De ello se deduce que la campaña de oriente no es para los alemanes, en estos momentos, cuestión apreciable; ni volverá a serlo. Es sólo un equilibrio de impresiones lo que busca el estado mayor teutón. La opinión pública del imperio comienza a definir un interrogante sobre el éxito de las operaciones y el cumplimiento de las enfáticas promesas hechas por el gran estado mayor y sus dependencias, reiteradas veces, respecto de que la guerra estaría concluída en el curso del año actual, con la victoria de Alemania, por supuesto; o al menos, que las diversas campañas se encontrarían de tal suerte avanzadas en ventaja del imperio y sus aliados, que la Entente veríase en el caso de capitular, accediendo a la paz propuesta por Guillermo II.

Por bisoña e ingenua que sea la masa de muchedumbre en los imperios; y por mucho que los hombres de gobierno se esfuercen en mistificar el criterio de las naciones, el peso del argumento en contrario es tanto más desequilibrador, cuanto que las derrotas germánicas tienen una fatal repercusión en la vida de aquellos pueblos, apretando cada día más el cerco de hostilidades en torno suyo, con el corolario infalible de la inopia y la hambruna.

El fracaso de la campaña submarina; el frustramiento de la ofensiva aparatosa en Bukovina y Galitzia; la imposibilidad cada día más resaltante de introducirse en ese menudo pero acerado y heróico país de la Moldavia; la inutilidad de toda tentativa contra el centro moscovita, demostrada por el indefinido receso de las operaciones de trascendencia; el resaltante "bluff" de la campaña en Livonia, dejada de mano apenas comenzada; los importantes reveses sucesivos, en Flandes y Champaña; el desalojo de las posiciones en torno de Verdun — tanto más incohonestable cuanto que, por el alto número de fuerzas, la cantidad de artillería y el carácter dominante de las referidas posiciones, todas las ventajas estaban a favor de los sitiadores; todo ello — sin contar las fulgurantes victorias de los italianos, traducidas en ganancias de terreno y aproximación firme e inexpugnable a los objetivos supremos de ese empuje: — todo ello, repetimos, es demasiado elocuente por sí, para que falten en Alemania gentes, de toda condición social, capaces de ver claro, y de percatarse de la inminente ruina militar del imperio.

Y como es el militarismo el verdadero eje de la vida nacional, muchos alemanes estiman que es esta misma la que peligra. Y de ahí, como decíamos, el gran interrogante suspendido sobre las tribulaciones de los perspicaces. ¿Qué quiere Alemania, militarmente hablando; y qué puede? La primera parte de la pregunta es obvia, y no suscita la menor vacilación en su respuesta. Quiere anular la potencia bélica de todos y cada uno de sus adversarios, ponerlos en situación de someterse a la fórmula que ella plantee. La segunda parte sería más difícil de responder, si ya no estuviese respondida por los hechos. Porque se trata de un asunto en que es inútil especular. La respuesta tiene que informarse con datos positivos y a revista de los frentes, la consideración de los sucesos, el mismo tono de los comunicados está poniendo ante los ojos la verdad. Alemania está virtualmente derrotada.

La opinión en ambos imperios estaría hecha, si no fuese tanta la coacción germánica. Los mismos alemanes no pueden dejar de convenir en que el valor combativo de sus tropas imperiales era mucho mayor en julio de lo que es en setiembre; si la declinación continuara, no es difícil prever lo que ocurriría dentro y fuera del imperio.

Pero, no sólo ha declinado el valor combativo de las tropas, sino que es resaltante el descenso de capacidad estratégica de los generales. Hindenburg es un ídolo roto; Falkenhayn, un fracasado; Ludendorff, un incapaz. Díganlo respectivamente las campañas del Artois y Flandes, del Carso y de Curlandia a [illegible]venia.

Las victorias de los franco-británicos en Flandes se deben en mucho al espíritu de renovación, a la iniciativa siempre fresca de los jefes aliados, que han modificado los métodos de asalto, desorientando al rutinarismo alemán.

Añádase a todas las predichas circunstancias la influencia de las enormes bajas que viene experimentando el ejército imperial en occidente, donde las divisiones se desbaratan bajo el fuego de las artillerías franco-británicas, y donde los millares de prisioneros germanos no siempre lo son contra propia voluntad... y se tendrá la visión de un cuadro sombrío, en que Alemania resume la cifra de su actualidad y de su porvenir.

United River Plate Telephone Co. Ltda.

(COMPAÑIA UNION TELEFONICA)

Habiendo llegado a conocimiento de esta Administración que personas interesadas pero poco escrupulosas han hecho circular el rumor de que la Guía de esta Compañía será suprimida o que se encargarán personas ajenas a ella de su preparación e impresión, es de nuestro deber hacer saber a nuestros distinguida clientela y al comercio en general de que tal afirmación carece en absoluto de fundamento.

La United River Plate Telephone Co. Ltd. continuará como hasta ahora editando la Guía Oficial de sus abonados en dos ediciones anuales, que aparecerán en Mayo y Noviembre de cada año.

Teniendo en cuenta la rigurosa exactitud de esta guía, es indispensable consultarla siempre antes de pedir una comunicación telefónica.

Agosto de 1917. LA ADMINISTRACION.

DEVUELVO EL IMPORTE

de todo trabajo que no sea satisfactorio.

Mi especialidad en la materia, me exime de gastos de intermediarios, condición que permite la modicidad de mis precios.

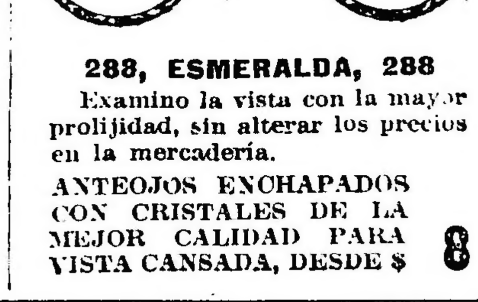

288, ESMERALDA, 288

Examino la vista con la mayor prolijidad, sin alterar los precios en la mercadería.

ANTEOJOS ENCHAPADOS CON CRISTALES DE LA MEJOR CALIDAD PARA VISTA CANSADA, DESDE $ 8

HORTA Y CIA
FÁBRICA DE MEDALLAS
GRABADOS, ORFEBRERIA
Y FUNDICIÓN ARTISTICA.
B.ME MITRE 744 B. AIRES.
PIDAN NUESTROS CATÁLOGOS

Folletín de LA EPOCA (56)

MAC MARIO

EL HUERFANO DEL REGIMIENTO

(Continuará).

En cuanto Marcial fué llevado a casa de sus amigos, que le acompañaron, todo el mundo entró de nuevo en la sala de audiencia.

Durante la deliberación, el presidente había pedido noticias del estado de Marcial. El médico mayor no podía pronunciarse aún sobre la gravedad de la situación.

Los miembros del consejo de guerra volvieron a entrar en sesión.

De pie, alrededor de la gran mesa, los jueces habían recobrado sus puestos.

El presidente leyó el veredicto. Antonio Gallo era absuelto por unanimidad.

La señora Poinchinat hubo de sostener a Antonia para impedir que desfalleciera.

Sus miradas, humedecidas por las lágrimas, enviaban a los jueces la expresión ardiente de su reconocimiento, y salió del brazo de la buena señora, sin notar, tan dichosa era en aquel momento, la benevolente atención de que era objeto por parte de todos.

—Le van a poner en libertad, ¿no es eso? — preguntó en voz baja.

—Sí, pero no en seguida — respondió la viuda del contramaestre. —hay que llenar varias formalidades... Tienen que leerle la sentencia en la prisión... Así lo dispone la ley...

—Pero le esperaremos... ¿Podré verle?

—Sin duda... ¡Venga usted por aquí...!

La señora Poinchinat condujo a Antonia del lado de la prisión y esperaron en la oficina, donde se las autorizó para permanecer.

Leroux se había marchado ya. Atormentado por impotente cólera, roído por el despecho que la absolución de Antonio le inspirara, dirigióse a la Mayoría de Plaza, para tomar órdenes relativas a su partida y para hacer visar sus documentos.

El capitán de plaza le dijo:

—Partirá usted esta tarde para Marsella y se dirigirá usted al fuerte San Juan, desde donde embarcará usted para Argel.

Después de terminar el juicio de la segunda causa, el secretario y el comisario de gobierno dirigiéronse a la prisión, donde ya estaba formada la guardia y los detenidos.

Una vez allí, les fué leída a los dos individuos juzgados en el mismo día, Antonio y el soldado de infantería de marina, las sentencias respectivas, absolviendo al primero y condenando al segundo a seis meses de prisión por disipación de efectos entregados para el servicio.

En cuanto los oficiales y hombres de la guardia se retiraron, tendiéronse hacia Antonio todas las manos. Unánimes felicitaciones salían de los labios de todos sus compañeros de a ocuparse de aquello y no tardaría ellas, pues un vigilante le llamó para conducirle a la oficina.

Iba a ser puesto inmediatamente en libertad.

—¡Hermana mía! — exclamó el buen muchacho a la vista de Antonia que, anegada en llanto, pero llanto de alegría ahora, se lanzó hacia él con los brazos abiertos.

Después de estrechar largamente a su hermana contra su pecho, saludó afectuosamente a la señora Poinchinat dándola infinitas gracias por el que, tanto a su hermana como a él, les había hecho. Tampoco se olvidó de Marcial Rousset, por cuyo estado preguntó con ansiedad, prometiendo ir a verle con su hermana, para mostrarle ambos el inmenso reconocimiento de que le eran deudores.

Una vez cumplidas las formalidades de levantamiento de la prisión, abrió el vigilante jefe de la puerta de la misma, al mismo tiempo que estrechaba la mano de Antonio felicitándole cordialmente por su absolución.

Hondo suspiro de satisfacción se escapó del pecho del marinero al recobrar su libertad.

En unión de su hermana y de la señora Poinchinat, dirigióse a casa de esta última, donde ya les esperaba el almuerzo. Por fin se encontraban juntos los dos hermanos para no separarse más, pues Antonia seguiría en Tolón y Antonio estaría cerca de ella siempre que pudiese. Ya no faltaría a la pobre joven más que su hijo; pero pensaba que muy pronto podría ponerlo a su lado, pues iban prisión; pero hubo de sustraerse a en recobrar al querido ser cuyo corazón deseaba formar con arreglo al suyo, borrando todo lo que pudiera tener del padre indigno que renegara de él a su nacimiento.

Había algunas formalidades que llenar en la mayoría de plaza, y Antonio, que deseaba ponerse en regla cuanto antes, las cumplió en el mismo día.

Sin que él lo solicitase, le fueron concedidos quince días de licencia, que tenía bien merecidos después de cuanto sufrió, quince días de felicidad que compensarían cumplidamente las largas semanas de continuo padecimiento.

Leroux obedeció las órdenes que le fueron comunicadas, y marchó a Marsella, donde se dirigió al fuerte San Juan como se le había mandado.

La partida para Argel debía tener lugar a las cinco de la tarde del día siguiente por el transatlántico Ciudad de Bastia.

Durante las treinta horas de travesía, Leroux no cesó de pensar un instante en la serie de acontecimientos desarrollados y en los muchos disgustos que aún le reservaba el porvenir.

Maldecía la hora en que Antonia fué salvada al intentar suicidarse, pues sin eso nada le hubiera ocurrido a él ni tendría que temer tampoco para lo sucesivo.

Un odio feroz se había apoderado de su corazón, incapaz de latir a impulsos de un sentimiento noble, contra la madre desventurada y contra el pobre niño que tenía la desgracia de deberle el ser. Aquel odio alcanzaba también al hermano de su víctima y al generoso joven que le defendió. Para todos deseaba su alma pérfida los mayores males.

Un rabioso deseo de venganza se había apoderado de él y pensaba de qué medio se valdría para hacer sufrir a Antonia un día, tanto, por lo menos como la detestaba.

Volviendo los ojos hacia Argel, veía la situación que se le creaba por la resolución de su esposa. Si ésta se llevaba a cabo, ¿qué sería de él, solo, sin otro recurso que su paga de sargento de la justicia militar y en una penitenciaría alejada? Porque no podía pensar en permanecer en Donéra, pues bien veía que aquella decisión de que le hablara el comandante no podía referirse más que a su inmediato traslado, cuando menos.

Una esperanza le quedaba: la de que el presidente del tribunal de divorcio intercediera por él, y con su autoridad lograra imponer a Germana el perdón que él imploraría.

En la situación de ella, con la perspectiva de su próxima maternidad, no podría resistir y cedería.

Con esta esperanza puso el pie el infame sobre los muelles de Argel.

XXXI

Vuelta a Argel

El padre de Marcial fué prevenido por un telegrama del capitán Virenque y aquella misma noche llegó a Tolón cerca de su hijo.

Un médico de marina, llamado inmediatamente, prodigaba ya sus cuidados al joven oficial, cuyo estado, después de un minucioso examen, había parecido muy grave.

El doctor Dumontreil manifestó que la herida no debía estar aún cicatrizada más que superficialmente, y el esfuerzo que hubo de hacer el joven en su caluroso defensa no pudo ser resistido por su constitución, debilitada por la atención traumática que tanto tiempo le había tenido entre la vida y la muerte.

Pero no era aquél el peligro más grave. Según el parecer del eminente médico de la marina, era de temer algunas complicaciones por parte del corazón. Desde el terrible accidente ocurrido al joven oficial, este órgano era de una debilidad extrema. Existía quizá una lesión, cosa imposible de comprobar en el actual estado del simpático enfermo.

El doctor tomó sus más cuidadosas disposiciones para combatir la fiebre que ya se había apoderado del joven. Bajo la influencia de una inyección que se le suministrara, Marcial pudo dormir.

Era tanta su debilidad, que apenas podía percibirse su respiración y se hubiera dicho, al ver su rostro tan pálido, que no agitaba el más leve estremecimiento, que estaba muerto.

Reinaba a su alrededor la más cruel ansiedad.

Retiráronse todos, según la orden del doctor, pues sólo debía quedarse a su lado una religiosa del servicio del hospital Saint-Mandrier, que él pediría al médico jefe y a la superiora de la comunidad.

Hallábase todavía el médico en el salón prodigando sus consuelos al padre de Marcial y sus amigos, cuando la criada anunció al capitán Virenque que una joven deseaba hablarle.

Era Antonia.

El capitán Virenque la reconoció en seguida al verla en la antecámara y la tendió la mano que ella estrechó con afectuoso reconocimiento.

La pobre joven sentíase atraída hacia aquel hombre generoso que tan noblemente compadeció su infortunio y con tal ardor había defendido a su hermano.

Ya lo había dicho a la señora Poinchinat. Estaba dispuesta a sacrificarse por él.

Y esto mismo dijo a todos cuando el capitán Virenque la hubo introducido en el salón. Ofrecióse generosamente para velar al enfermo, para cuidarle, para ayudar al doctor a disputárselo a la muerte.

Tomando entre sus manos las del padre de Marcial, le suplicó la permitiera, como una gracia, ser la enfermera de su hijo en lugar de aquella que iban a llamar. Juraba que nadie le cuidaría con mayor atención que ella, que de la mejor gana daría su vida por salvar la de Marcial.

Aceptóse el concurso de aquella excelente muchacha, cuyo rostro parecía entonces radiante de celeste alegría, y el mismo doctor Dumontreil la instaló cerca del enfermo, dándola las instrucciones necesarias.

Un ángel guardián no hubiera cumplido nunca con más vigilancia cerca del enfermo su misión tutelar.

(Continuará).

las novedades ocurridas en las líneas ferrocarrileras durante las últimas 24 horas.

Los telegramas no registran hechos desagradables a excepción del incendio de un galpón en la estación Zuviría, en el que se guardaban 700 fardos de pasto.

Fuerzas a Bahía Blanca—

En el ministerio de marina nos han informado que han sido enviados alrededor de 300 hombres de Puerto Militar a Bahía Blanca.

Posible solución de la huelga—

En la reunión celebrada esta mañana en el despacho del ministro de obras públicas entre los representantes de las empresas y los obreros en huelga se ha convenido en principio la negociación directa entre las empresas y obreros para llegar a un arreglo entre ambas partes.

En los puntos de la cuestión en que no puedan llegar a un acuerdo, se nombrará un tribunal compuesto de tres miembros, que resolverá las diferencias por medio del arbitraje. Dicho tribunal lo formarán representante de cada una de las partes y otro del gobierno, cuya designación solicitaran aquéllas de común acuerdo, al ministro de obras públicas.

De acuerdo con la decisión adoptada en la reunión a que hacemos referencia, las empresas del Central Argentino y del Sud comenzarán a discutir con sus obreros en sus respectivas gerencias, el pliego de condiciones por ellos presentados, a fin de arribar a un acuerdo lo antes posible con objeto de reanudar el tráfico ferroviario.

Las empresas del ferrocarril Oeste y del Central Córdoba han prometido hacer contestar a las seis de la tarde, todos los puntos del pliego de condiciones que se proponen aceptar de inmediato.

Las demás empresas se conducirán en la misma forma adoptando como medio de solución de esta huelga el arbitraje.

Con el fin de uniformar opiniones y activar en lo posible las negociaciones de arreglo entre obreros y empresas, el director de ferrocarriles, ingeniero Nogués, celebra continuamente conferencias con unos y otros. Este funcionario, lo mismo que el ministro de obras públicas, creen en la posibilidad de una solución inmediata de la huelga, dada la buena voluntad que demuestran las empresas y obreros para llegar a un arreglo.

Las gestiones de arreglo—

En el estudio del doctor Rogelio Araya, se reunieron hoy a las 2 de la tarde los delegados de la Federación Nacional Ferroviaria, a objeto de cambiar ideas en el sentido de llegar a una solución satisfactoria en el actual conflicto de los obreros ferroviarios.

Según nuestros informes, el conflicto será solucionado entre hoy y mañana en una forma favorable para los obreros y los intereses generales del país.

En momento de cerrarse nuestra edición, es esperada la concurrencia de las delegaciones de La Fraternidad y Federación Obrera Ferroviaria, a fin de discutir ampliamente la forma en que ha de solucionarse el conflicto.

..... FRANCISCO, septiembre 24. Procedentes de Rosario llegaron cuarenta hombres de tropa, y de Córdoba veinte. Reina completa calma después de los últimos sucesos. Al teniente Ramírez estrajósele la bala, siendo su estado algo mejor, a pesar de ser delicado. Intervinieron en la operación el Dr. Arma de ésta y el médico del 5 de infantería; los demás heridos continúan algo mejor.

LAS FLORES (B.), septiembre 24. — El personal de ferroviarios declaróse en huelga anoche a la 1 a. m. Las fuerzas del 2 de ingenieros y la policía local al mando del sub comisario Sr. Tomaselli, custodian los talleres y propiedades del ferrocarril. La actitud de los obreros es tranquila. El tráfico se halla paralizado totalmente. Los obreros permanecen reunidos en "La Fraternidad" en sesión permanente.

GUAMINI, septiembre 24. — Desde anoche a las doce quedó paralizada la circulación de trenes.

JUNIN, septiembre 24. — 2000 obreros y empleados declaráronse en huelga, quedando clausurados los talleres del Pacífico. Las fuerzas nacionales custodian las instalaciones de la empresa. Reina tranquilidad.

URUGUAY, septiembre 24. — La administración del ferrocarril de Entre Ríos, ordenó el paro general. Los obreros piden continuar trabajando. Hay completo orden.

ROSARIO, septiembre 24. — La Federación obrera local rosarina ha hecho circular profusamente un manifiesto incitando a la huelga general a todos los gremios, como acto de compañerismo con las huelgas actuales. Este manifiesto ha motivado en ciertos puntos de la ciudad, diversos incidentes que no han tenido mayores consecuencias, debido a la intervención rápida y eficaz de las fuerzas de policía y del ejército.

Efectué una jira esta mañana por todos los puntos donde se concentran los huelguistas, consiguiendo formar una impresión optimista. Los operarios están poseídos de la mejor voluntad para solucionar la situación, siempre que los factores que intervengan en esa solución provengan de los hombres que rigen actualmente los destinos nacionales. Afianza esta impresión las declaraciones del jefe político, señor Noriega, con quien me entrevisté también, quien díjome lo siguiente: "El contraste casi repentino ofrecido por el movimiento obrero, en lo que se refiere a los huelguistas, hace creer firmemente que nos acercamos a su término y éste con resultado plenamente satisfactorio.

Todos los gremios demuestran en la actualidad estar poseídos del sentimiento indispensable para arribar al cumplimiento de lo que persiguen. Ese sentimiento, que es el de la cultura, predomina ahora en la masa obrera y creo que persistirá a pesar de los discursos que de tanto en tanto pronuncian elementos entusiastas por la prosecución y el mantenimiento firme de la huelga. Todas las miradas, podría decir, están dirigidas hacia el gobierno nacional, árbitro que los mismos obreros han elegido para la solución de sus intereses, pues tienen íntima y profunda convicción de que el doctor Irigoyen y demás hombres que lo acompañan en el gobierno, sabrán encauzarlos por una senda satisfactoria y de bienestar personal y general. En resumen, mi impresión acerca del estado actual del movimiento obrero puede usted concretarla en el optimismo más amplio."

ROSARIO, septiembre 24 — Lo que veníase anunciando al respecto sobre el paro general en la línea del ferrocarril Central Argentino, se ha confirmado esta madrugada a la 1. Los obreros de la sección tráfico de la mencionada empresa, abandonaron sus puestos en completa calma, antes de hacer entrar a los respectivos depósitos todas las máquinas.

Como anuncié ayer, la situación general de la huelga, a pesar de haberse revestido de mayor gravedad, debido al paro general del Central Argentino y otros gremios, como el de cocheros, que se adherirán al acto por solidaridad, presenta en los actuales momentos un cariz optimista, pues la solución se hace más factible y menos engorrosa. La actitud de los obreros es completamente satisfactoria. Todos se muestran tranquilos, debido al conocimiento que tienen de que el gobierno nacional, al hacerse cargo de los intereses de las empresas y operarios, lo hace encuadrado dentro de un criterio razonable y apartado de todo sentimiento mezquino. Es indudable que ha contribuído mucho a tranquilizar la situación de ánimos, la conferencia telegráfica que el doctor Unsain, jefe de inspección del departamento nacional de trabajo mantuvo ayer por la noche con el ministro del interior, quien hízole conocer el buen estado en que se encuentra la tramitación de la huelga. Esa conferencia se hizo conocer en seguida a los centros obreros los cuales dieron muestras de la honda satisfacción que les producía la noticia de que el gobierno nacional se preocupará por la solución del conflicto.

Respecto a la situación de los tranviarios, ésta es tranquilizadora. Esta mañana nuevamente circularon 56 coches, creyéndose que esta tarde será numentado el número de tranvías. La medida es aplaudida, debido en principal modo a que viene a mejorar la situación que creará la huelga de cocheros, que pararán esta tarde.

MENDOZA, septiembre 24 — Verdadera alarma ha producido la extensión que toma el movimiento obrero, y particularmente en los círculos industriales y comerciales, por los enormes perjuicios que ocasionará el paro ferroviario. Espérase que el gobierno procederá con decisión y firmeza, en salvaguarda de los valiosos intereses comprometidos. Trastornos serios ocasiona en toda la esfera de acción en la república entera, el movimiento huelguista y los recelos que se desprenden de la actual situación internacional del país.

VICTORICA, septiembre 24 — El tráfico de los ferrocarriles ha sido suspendido. El personal de la estación plegóse a la huelga.

LA PLATA, septiembre 24. — El interventor señor Cantilo y el ministro de gobierno, doctor Ferreyra, permanecieron en su despacho de la casa de gobierno hasta esta madrugada, estudiando los pormenores del movimiento obrero.

Hoy al mediodía conferenciaron con el presidente del departamento Condomí Alcorta, cambiando ideas respecto de la huelga.

Esta noche, posiblemente, se plegarán a la huelga los gremios obreros: panaderos, albañiles y tranviarios.

SANTA FE, septiembre 24 — La situación creada por la huelga general ferroviaria alarma a la opinión pública y al comercio que se preocupa ante los sucesos que pueden ocurrir entorpeciendo los negocios. Es inexacto el anuncio de la huelga de empleados. El ministro se trasladó a Rosario con objeto de observar de cerca los acontecimientos.

Mañana reaparecerán los diarios con personal que han traído de otras partes.

Se produjeron incidentes entre los nuevos tipógrafos y los huelguistas.

Llegó el socialista Recabaren, siendo recibido en la estación por los obreros, y dió en seguida algunas conferencias.

BAHIA BLANCA, septiembre 24. — Esta tarde se han plegado al movimiento los obreros de tracción y talleres del ferrocarril Sud.

El número de huelguistas de esta sección es importante.

Con objeto de realizar el servicio de vigilancia que la situación requiere, se han solicitado, con urgencia, refuerzos a la jefatura de policía de La Plata.

Hasta este momento la actitud de los huelguistas es pacífica.

Los marinos británicos

Continúan las demostraciones y agasajos

El banquete de anoche en el Centro Nava

El té de LA EPOCA — Otros actos y festejos

La permanencia entre nosotros de los marinos del "Glasgow" sigue dando margen a toda clase de animados festejos y cordiales demostraciones, en que se evidencia el afecto con que tanto la sociedad argentina como la colectividad británica han recibido a tan gratos huéspedes.

Así lo confirman las informaciones siguientes relativas a los diversos actos de ayer y hoy organizados en honor de los marinos del "Glasgow".

El banquete de anoche—

Un brillante aspecto presentaba el salón del Centro Naval, donde fué servido anoche el banquete ofrecido por el ministro de marina, ingeniero Alvarez de Toledo, en honor del comodoro Aubrey Smith y alta oficialidad del mismo buque. La iluminación formaba vistosos efectos que se completaban con los colores de las banderas tendidas a lo largo de los muros del recinto.

Poco antes de las nueve llegaron los marinos acompañados del ministro británico, Mr. Reginald Tower y, previos los saludos de estilo, los comensales fueron tomando asiento en torno de las mensas.

Junto al ministro estaban sentados inmediatamente, a izquierda y derecha, el comodoro del "Glasgow", Aubrey Smith, y el ministro Mr. Reginald Tower. Seguían, después, el almirante Blanco, vicealmirante Atilio Barilari y Manuel Domecq García, contraalmirantes Juan A. Martín y Diógenes Aguirre, capitán de navío Ismael Galíndez, agregado naval de Inglaterra, capitán de navío E. L. Boyle, capitán de navío Carlos G. Daireaux, Tiburcio Aldao y Jorge Yalour, tercer secretario de la legación británica Wellington Draque; cirujano inspector Prudencio Plaza, ingeniero principal H. C. Read, cirujano principal W. S. Edwards y gran número de distinguidos miembros de la armada y la administración nacional.

La cordialidad del acto se puso de relieve en la comunicativa expansión de los allí reunidos, gracias a lo cual no decayó un momento el animado ambiente que caracterizó al banquete. Llegado el momento de servirse el champaña, se puso en pie el ministro de marina y pronunció un discurso tan conciso como elocuente. Hizo referencia al júbilo unánime que había producido la presencia entre nosotros de tan distinguidos representantes de la armada británica por cuya gloria y éxitos futuros terminó brindando. Una nutrida salva de aplausos acogió las últimas palabras del ministro. En seguida levantóse el comodoro Aubrey Smith a agradecer la demostración. En nombre de sus compañeros expresó el júbilo que todos sentían al encontrarse en un pueblo amigo, unido al suyo por vínculos ya tradicionales, tanto como el reconocimiento por los agasajos recibidos que demostraban elocuentemente la solidez de aquellos vínculos. Después brindó por la prosperidad presente y futura de nuestro país, brindis que obtuvo entusiastas aclamaciones.

Por último, antes de abandonar el Centro Naval, la concurrencia se repartió por los salones del mismo, donde la charla cordial y amena se prolongó hasta pasadas las doce de la noche.

En el Jockey Club—

En el salón principal del Jockey Club se llevó a efecto, a las doce de hoy, el almuerzo ofrecido por los residentes británicos a sus connacionales del "Glasgow". Asistió al banquete, presidiéndole, el ministro inglés, Mr. Reginald Tower', a cuya derecha se encontraba el comodoro de la nave, Mr. Aubrey Smith, siguiendo después la oficialidad restante y los más caracterizados representantes de la colectividad británica.

El ministro inglés, Mr. Tower, y el ministro de marina, ingeniero Alvarez de Toledo.

Durante el almuerzo se estableció entre los presentes la afectuosa cordialidad inherente a la hijos de un mismo pueblo, recibiendo los marinos constantes muestras del regocijo con que la colonia inglesa aquí residente había recibido su visita.

Al terminar el banquete el ministro Reginald Tower pronunció algunas palabras ofreciendo la demostración, en nombre de los intereses de la colectividad que representa, y contestó el comodoro Aubrey Smith, con otro discurso muy conciso y sentido, poniendo de relieve el agradecimiento de sus camaradas y el suyo propio por los múltiples agasajos que estaban recibiendo de sus connacionales.

La presencia de los ministros de hacienda y marina, que asistieron al banquete, pues habían sido invitados por la comisión organizadora, dió mayor relieve al acto, que dejó bien establecida, como en todos los agasajos semejantes, la mutua solidaridad de sentimientos e intereses que existe entre ambas nacionalidades.

A los seis ya nombrados, rodeaban la mesa los señores C. H. Pearson, Norberto R. Fresco, Guillermo L. Leguizamón, J. M. Eddy, J. Wyches, A. Ilope Sipson, Manuel Moyano, Santiago Brian, Fernando N. Guerrico, M. Munro, Harry Musher, W. Pricchart, Juan Lerson, Manuel Montes de Oca, Raul Zavalia, H. Fruzell, A. J. David, M. A. Rodríguez, Carlos W. Trawle, Horacio Bustos Morón (hijo), E. Marsch Simson, Pedro Mihanovich, Ricardo C. Aldao, William J. Shynton, señor Makerron, J. Dey, H. Leug, Santiago O'Farrel, Guillermo White, S. C. Marengo, F. Scott, Alejandro Lértora, José A. Frías, Harry Scott, Atanasio Iturbe y muchos otros.

El festival de esta noche en el Príncipe Jorge—

A las nueve se verificará esta noche, en el Príncipe Jorge, un festival cinematográfico organizado por "The British Society in the Argentine Republic" en honor de los marinos del "Glasgow".

Las cintas que se exhibirán concernientes en su mayoría a la guerra europea, han sido enviadas directamente a dicha sociedad por el gobierno inglés.

Muchísimas familias de la colectividad británica y de los países aliados han retirado las tarjetas de entrada que hasta hoy a las cinco de la tarde podrán comprarse en la secretaría de la sociedad mencionada, por donde puede anticiparse las grandes proporciones que revestirá el festival.

El te de LA EPOCA—

A la hora de cerrar nuestra edición se lleva a efecto, en uno de los salones de nuestra casa, el te ofrecido por este diario a los marinos del "Glasgow".

Tan gratos huéspedes fueron recibidos por el director de LA EPOCA y demás miembros de nuestra redacción, cruzándose, por una y otra parte, efusivos saludos y mutuas demostraciones de afecto y simpatía.

En seguida el comodoro Aubrey Smith y sus acompañantes tomaron asiento en torno de las mesas, dando comienzo el sencillo agasajo que continúa a la hora presente, en medio de la mayor animación y cordialidad.

El homenaje al almirante Brown—

A las once de la mañana de hoy se realizó en la necrópoli de la Recoleta, el homenaje de los marinos británicos al almirante Brown, ante la tumba que guarda los restos de aquel ilustre marino.

Además del ministro británico, Mr. Reginald Tower, del comodoro Aubrey Smith y la oficialidad del "Glasgow", concurrieron gran número de familias británicas, así como de nuestra sociedad.

Una vez ante el sencillo monumento del almirante Brown, tomó la palabra Mr. Reginald Tower, poniendo de relieve la significación del acto en los siguientes términos:

"Ninguna oportunidad podría ser más grata a los representantes de la armada británica, mientras que gocen de la hospitalidad de la nación argentina, como actualmente acontece al comodoro Smith y a la oficialidad y tripulación del crucero de S. M. B. el "Glasgow", reunidos aquí hoy, que rendir homenaje a un almirante argentino de renombre y de padres británicos.

"En un discurso del doctor Pellegrini, pronunciado en el mes de noviembre de 1905, con motivo de la inauguración de la Exposición anglo-argentina en esta ciudad, hallo la siguiente referencia al almirante Brown:

"William Brown era un marino "que ya se había distinguido por su "valor, pues, el buque a su mando "había sido tomado por los españoles, y sabiéndolo él, acompañado "de su socio White, vino a la Ensenada, armó dos pequeños buques, "y con ellos capturó al buque español, trayéndolo a Buenos Aires y "vendiéndolo con el fin de reembolsarse por la pérdida del suyo. Alvear comprendió que Brown era "el héroe que podía salvar la situación, y le dió el mando de la flotilla, destinada a arrancar del dominio español las aguas del Río de "la Plata. Brown se empeñó en la "lucha, mandando buques mercantes, armados de prisa con cañones "viejos, y teniendo de tripulación "marinos de todas las nacionalidades, reclutados en todas partes, "muchos de ellos vecinos de los "arrambales, que jamás habían estado a bordo de embarcación alguna, y asimismo, en poco tiempo, "Brown ya había tomado a Martín "García y bloqueó a Montevideo. "Luego, después de una recia pelea "que duró dos días, derrotó a la escuadra española en frente de Montevideo, entregando a la revolución "triunfante el dominio absoluto de "los ríos, trayendo como resulta la "rendición de Montevideo y con ella "la caída del último vestigio del poder español en esta parte de América.

"La historia de la ciudad de Buenos Aires recuerda las manifestaciones de entusiasmo popular que "tuvieron lugar el día 19 de mayo "de 1814, cuando se dió la noticia "al pueblo del triunfo de Brown y "la destrucción de la flota enemiga. "Nadie podría haber esperado mayor recompensa que aquel héroe "conquistador, que a su desembarco fué recibido por la población femenina de la ciudad y llevado en "triunfo a la vieja fortaleza, en donde, por voto popular, se le confirió "la ciudadanía argentina, título que "más tarde fué ratificado en una "época difícil de nuestras discordias "políticas, cuando se nombró a "Brown gobernador interino de Buenos Aires, hecho único en nuestra "agitada historia.

"Brown fué el creador de la armada argentina, fué el primero a "llevarla a la pelea y a la victoria, "fué el primero a llevar nuestra "bandera a mares lejanas, y su "nombre será siempre recordado con "orgullo y gratitud, mientras que "la remembranza de sus hazañas "será un ejemplo perenne para inspirar a nuestros marinos".

"El nombre del almirante Brown es conocido a todo ser viviente en Sud América, como también en Europa, y sobre todo en Irlanda, país de su nacimiento, en donde se recuerda su nombre como de un hombre quien sostuvo las tradiciones más nobles de la raza británica.

"Por este motivo, en mi carácter de representante de Su Majestad Británica en esta república, tengo la satisfacción de honrar en este acto, en presencia del comodoro y oficialidad del crucero "Glasgow", al hombre que por su vida activa y distinguida simbolizó lo que todos nosotros los ingleses tanto deseamos, es decir, la feliz armonía de la República Argentina y la Gran Bretaña."

Terminado el discurso del ministro británico, se depositó una artística corona de flores en el sepulcro del almirante Brown, dándose por términado el homenaje, que en todos los semblantes, cuando Mr. Reginald Tower evocaba la personalidad del valiente marino, hizo asomar muestras de sincera y patriótica emoción.

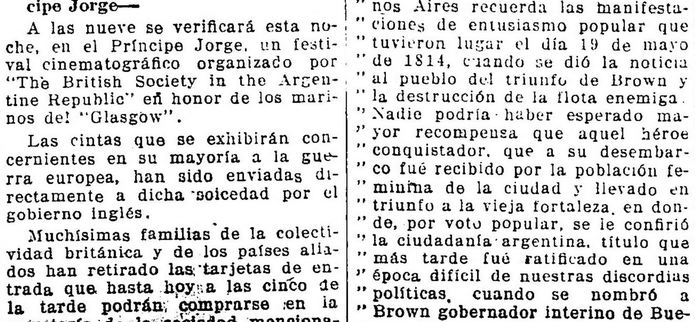

La corona depositada en el sepulcro del almirante Brown

La marinería inglesa al pie del monumento al almirante Brown

El incidente internacional

Nuevos despachos del ministro argentino en Berlín

Desmiente la supuesta aprobacion de la conducta de Luxburg por el Kaiser

El gobierno imperial desaprobó a su representante desde antes de la notificación argentina

LA PRENSA SUECA PROCURA SINCERAR AL MINISTRO SUECO EN BUENOS AIRES

LOS DESPACHOS DE BERLIN

Los nuevos despachos de Berlín—

En el curso de la tarde de ayer fueron llegando al ministerio de relaciones exteriores una serie de telegramas expedidos desde Berlín por nuestro representante diplomático ante el gobierno imperial alemán; telegramas que, como de costumbre, han pasado por la vía de los Países Bajos, por intermedio de nuestra legación en este último país.

Los textos respectivos son los siguientes:

"La Haya, septiembre 23 de 1917. — A. S. E. el señor ministro de relaciones exteriores.—Número 315. — Retransmito a V. E. el telegrama de V. E. 103, que acabo de recibir (7 de la noche), confirmo mis despachos telegráficos 154 y 156 expedidos ayer viernes 21 de septiembre y hoy 22 de septiembre, respectivamente. — Molina—Guesalaga."

"La Haya, septiembre 23 de 1917. — A S. E. el señor ministro de relaciones exteriores. — Número 313. — Retransmito a V. E. el telegrama 156 de Berlín. — Con referencia al telegrama de V. E. 102, recibido hoy sábado a las 9 a. m., confirmo mi despacho telegráfico 154, expedido ayer viernes 21 de septiembre, transmitiendo precisamente el texto de la nota del gobierno alemán en respuesta a la comunicación de V. E. 98. — Como V. E. verá, las satisfacciones no pueden ser más amplias ni más terminantes. En el telegrama a que me refiero también hago saber a V. E. que el secretario de estado — quien había regresado la víspera de Munich, para donde había partido el día 14, — me entregó personalmente la nota, manifestándose muy expresivo y terminante. No hay duda, pues, de que el gobierno imperial condena la conducta de Luxburg, cuyas opiniones — puramente personales — desaprueba en absoluto. Puede V. E. tener la seguridad de que el gobierno imperial cumplirá fielmente sus promesas. — Molina—Guesalaga".

"La Haya, septiembre 23 de 1917. — A S. E. el señor ministro de relaciones exteriores. — Número 318. Transmito a V. E. el número 158 de Berlín. — Con referencia a mi telegrama 157, hago saber a V. E. que no es cierta la noticia esparcida por los enemigos de Alemania de que el emperador se ha dirigido a Luxburg aprobando su conducta y asignándole otro puesto diplomático. Este gobierno ha ha desmentido por radiotelegrafía. (Firmado) —Molina—Guesalaga."

La cancillería suministró, además, una nota oficiosa concebida en los siguientes términos:

"En el ministerio se hizo notar que de los anteriores despachos resulta que el gobierno alemán confirmó ampliamente y comunicó la reprobación de la conducta del ex ministro conde Luxburg al contestar la primer nota del argentino, en que le notificaba que le había entregado los pasaportes, pues la respectiva comunicación del secretario de estado Sr. Kuehlmann la recibió el ministro Dr. Molina antes que le llegaran los dos telegramas conminatorios del gobierno."

Los telegramas transcritos serán estudiados y compulsados en el consejo de gabinete hoy convocado por el presidente de la república.

Actitud de la cámara de diputados—

Conforme a lo resuelto en la madrugada del domingo, hoy termina el cuarto intermedio en la discusión del asunto internacional.

Los autores de las dos mociones pendientes; la que pide que se insinúe al poder ejecutivo la ruptura de relaciones diplomáticas con el imperio alemán, y la que opta por aconsejar la declaratoria de beligerancia de la república con dicho imperio, han deliberado acerca de la actitud que asumirán en la sesión iniciada en momentos de lanzarse esta edición. Los resultados de ese contacto de opiniones, motivado por la modificación que en el aspecto del incidente determinan los cablegramas recibidos de nuestra legación en Berlín desde el sábado hasta ayer, se harán manifiestos en el curso del debate.

Parte de los representantes espera conocer el contenido de los despachos del conde Luxburg, de cuyos originales se halla en posesión el ministerio de relaciones exteriores. Según lo que de esa lectura resulte será el temperamento que adopte ese grupo parlamentario.

En el interior—

Mendoza: el mitin realizado ayer dicha ciudad fué imponente por su magnitud y por el acaloramiento de los ánimos. Como amenazara degenerar en amenaza contra los intereses alemanes, la policía lo disolvió, colocándose fuerte guardia en el local del consulado alemán.

— Santa Fe: la reunión conmemorativa del XX de septiembre, realizada ayer, perdió su carácter inicial, convirtiéndose en manifestación de confianza al gobierno en su actitud respecto del incidente internacional.

En el exterior—

"Le Rappel", de París dice: Vemos triunfar la voluntad del pueblo argentino por un hermoso acto de sus diputados y vemos a los habitantes de toda la América latina que son libres en su pensamiento venir a nuestra causa que es la de la justicia y la paz, para colaborar en la obra que sólo será definitiva cuando se haya conseguido el aniquilamiento del militarismo prusiano.

El "Tidningen" de Estocolmo, para demostrar la inocencia del Barón Lowen en el episodio de los telegramas de Luxburg, hace notar que el gobierno argentino se ha visto en el caso de enviar a Wáshington los originales secuestrados últimamente. Ello demuestra que el ministro de Suecia carecía de la clave alemana.

"Exposición Nacional de Ganadería

Suspensión de las ventas

Esta mañana acudieron muy pocos compradores a la exposición nacional de ganadería que la Sociedad Rural Argentina celebra en su local de Palermo.

Se debe ello a la huelga ferroviaria, pues debido al paro que rige en las líneas desde anoche a las 12, muchos interesados que viven en las estaciones próximas no han podido trasladarse a esta capital.

Teniendo en cuenta esta circunstancia, que por otra parte contribuirá a la baja de los precios en proporción a los que se han venido pagando hasta ahora, los cabañeros presentes esta mañana en el local de la exposición se manifestaron desde el primer momento dispuestos a no vender sus productos.

Como las ideas no se armonizaran, por indicación del presidente de la sociedad, doctor Anchorena, se reunieron los cabañeros en el salón de ventas.

El señor Eduardo Bullrich, que presidió la reunión, les explicó la situación que había creado a los cabañeros y compradores el paro ferroviario, en vista de lo cual todos los presentes resolvieron solicitar de la Sociedad Rural Argentina la suspensión de las ventas hasta 24 horas después de normalizado el servicio de trenes.

En consecuencia la comisión directiva de la sociedad ha sido convocada para esta tarde, a fin de adoptar una resolución al respecto.

José Hidalgo Martínez

† EN ESTA CAPITAL

Profundo sentimiento en los círculos sociales y pedagógicos de la capital, ha causado el deceso, ocurrido en las últimas horas de ayer, del anciano y prestigioso educador español señor José Hidalgo Martínez, que desde 1870 estaba radicado entre nosotros.

Al través de tan larga carrera, señalada en su transcurso por una actuación cada vez más descollante, el señor Hidalgo Martínez fué creándose una honda adigambre de afectos y simpatías que le hicieron convertir a ésta en su verdaera patria adoptiva, nunca abandonada, desde su ingreso en ella, para regresar a la propia.

El señor Hidalgo Martínez era autor de numerosos volúmenes y planes de estudio sobre materias de enseñanza que le habían conferido merecida notoriedad.

Su pérdida, por este concepto, es de una consideración que hace explicable el eco doloroso causado por el fallecimiento de tan prestigioso

---

La agricultura en Jujuy

El agrónomo regional de Jujuy, ha comunicado al ministerio de agricultura, que ha hecho gestiones con algunos propietarios de esa provincia, y les ha interesado en el cultivo del naranjo, frutal que encontraría muy buen mercado en la quebrada de Humahuaca y todo el sur de la vecina república de Bolivia, donde no se cultiva esta planta.

Se ha puesto en comunicación con este objeto, con el vivero que existe en Tucumán y ha conseguido que le envíen las plantas a precios muy reducidos, de buena clase, bien embaladas y puestas sobre vagón.

La época del transplante se va pasando y el vivero de Tucumán ha distribuído todas las plantas que tenía aptas para este fin.

En consecuencia, el agrónomo hace presente que para el próximo mes de marzo, pueden los interesados dirigirse nuevamente a él haciendo los pedidos de cites para trasplantar.

Futuro Palacio de la Industria

Un proyecto interesante

El doctor Rodolfo Medina, jefe de la sección comercio e industrias del ministerio de agricultura, en su carácter de miembro de la comisión organizadora de la demostración industrial, que se llevará a efecto próximamente, ha elevado a la consideración del ministro, doctor Honorio Pueyrredón, un interesante proyecto, con el fin de gestionar del honorable congreso, la sanción de una ley, que ponga a la disposición del ministerio de agricultura los dos lotes triangulares de terreno ubicados en la avenida Roque Sáenz Peña y Florida.

Se propone edificar un gran edificio de dos cuerpos, unidos por subterráneos y puentes artísticos, destinados a la exposición permanente de materias primas y productos nacionales.

La riqueza de nuestro suelo y el producto del ingenio y del trabajo honrado, dice, el doctor Medina, tanto de los argentinos como de los extranjeros, habitantes del país, que mejoran sus industrias con inventos y enseñanzas, tendrán allí su hogar.

Las dificultades para la construcción del edificio en circunstancias no propicias para el erario, son más aparentes que reales, y, según opinión de este funcionario, cobrando un derecho mínimo a los expositores, sería bastante para cubrir con exceso los recursos necesarios para hacer construcción, teniendo además la garantía moral y material del estado y la colaboración de las distintas reparticiones de la administración pública.

XX de Septiembre

La gran manifestación de ayer

DISCURSOS PRONUNCIADOS

Sólo parcialmente, por lo avanzado de la hora, pudimos ayer dar cuenta de la importante manifestación realizada por la colectividad italiana en homenaje al XX de Septiembre.

La inmensa columna, integrada por todas las sociedades italianas de esta capital y muchas otras de los países aliados, presentaba un aspecto realmente grandioso al llegar al Parque Lezama, donde en ese momento la banda municipal, dirigida por el maestro Malvagni, entonaba el himno nacional italiano.

Una multitud enorme hormigueaba en torno del anfiteatro, donde debían hacer uso de la palabra los oradores designados previamente. A medida que las diversas delegaciones iban penetrando en el anchuroso recinto, eran recibidas con aclamaciones entusiastas.

No sin gran trabajo, y luego de grandes esfuerzos para obtener silencio, se inició la serie de discursos con uno conciso y elocuente del presidente de la Federación de Sociedades Italianas, a quien siguió el profesor Zuccarini, que en párrafos de sobria elocuencia puso de relieve la significación de la fecha conmemorada, obteniendo muchos aplausos.

La tribuna fué ocupada, después, por el presidente del club montevideano "Italia", señor Italo Perotti, quien se extendió en hermosas consideraciones históricas sobre el pasado heróico de Italia relacionándolo con su intervención presente en el magno conflicto europeo. Reiteradamente fué interrumpido por aplausos, al través de su peroración, cuyo final fué acogido con estruendosas aclamaciones.

Habló, después, el señor Renato Cozzi, presidente de la sociedad "Progenie d'Italia". Manifestó el señor Cozzi que la sociedad que representaba era a la vez reflejo y producto del amor que tenían hacia la patria de sus ascendientes los hijos de italianos nacidos en estas riberas del Plata, dispuestos siempre al sacrificio por ella.

La tribuna fué ocupada, después, sucesivamente, por el diputado uruguayo doctor Alberto Schinca, el teniente del ejército italiano doctor Aquiles Ricciardi y el doctor Alfredo Palacios, cuya presencia en la tribuna fué saludada con una nutrida salva de aplausos.

El discurso del doctor Palacios estuvo consagrado en su mayor parte a elogiar la actitud asumida por Italia en el presente conflicto internacional, así como el heroismo con que estaba defendiendo el tesoro de sus tradiciones nacionales.

Lo avanzado de la noche hizo que la concurrencia comenzara ya a disgregarse cuando terminó de hablar el doctor Palacios, finalizando así el último de los festejos organizados en conmemoración de la toma de Roma y que sobrepasó en grandiosidad y efusión patrióticas a todos los celebrados anteriormente en homenaje de igual efemérides.

ECOS PARLAMENTARIOS

La cuestión internacional en diputados

Discurso del doctor Castellanos fundando el proyecto de resolución del grupo radical

Colaboración de los poderes públicos

Para evitar apresuramientos y asegurar actitudes definidas

Precipitaciones interesadas—Impaciencias idealistas

Estado de beligerancia si el desagravio no se produce

Política pacifista: por cálculo ó por sentimentalismo

Política belicosa: por pación o por entusiasmo

La neutralidad como ficción; situación de los paises que la mantienen

RAZONES DE DIGNIDAD, DE SERIEDAD Y DE DECORO

"AMERICA PARA LA LIBERTAD"

Publicamos a continuación el texto íntegro del discurso pronunciado por el doctor Castellanos en la cámara de diputados, durante el debate de la cuestión internacional, al fundar el proyecto de resolución que presentaba en compañía de algunos otros radicales.

Dijo con ese motivo el

Sr. Castellanos — Pido la palabra.

Voy, señor presidente, a tener la satisfacción de demostrarle al señor diputado Moreno y a la cámara que al votar la moción del señor diputado Saguier, no fué por rehuir este debate, en el cual nos encontramos cómodos, y que nos atrae; fué simplemente porque de acuerdo con nuestro modo de ver, creíamos que era más procedente, no sólo para nosotros sino para la cámara toda, aplazar el asunto que se discute hasta tener la totalidad de los elementos de juicio que, con valor definitivo, puedan llegar a la cancillería de un momento a otro; tal vez mañana, tal vez esta misma noche, tal vez en este mismo momento.

Pero ya que la cámara ha resuelto continuar y terminar este debate, yo voy a fundar el proyecto de declaración que he presentado en compañía de varios de mis distinguidos colegas y en el cual se fija un concepto, sin ambigüedades ni atenuaciones, sobre el asunto cuya grave deliberación nos hemos avocado los representantes del pueblo aquí reunidos, con la plena conciencia de las responsabilidades correspondientes a uno de esos grandes momentos en que se vive la historia, de un momento único, en que los hechos y las resoluciones que definen la situación de un pueblo, interesan a todas las naciones.

Y es bien entendido, señor presidente, que concurro a esta deliberación con el concepto de que ella constituye uno de los casos en que la acción parlamentaria no es función legislativa, sino legítimo ejercicio de los deberes y derechos que nos competen como exponentes de opinión, como un organismo vibrante del sentimiento y de la conciencia pública.

En tal carácter, hemos coincidido los miembros de esta cámara en la necesidad y en la oportunidad de colaborar, dentro de la forma y de los medios que nos son propios, al examen de la cuestión internacional en un período durante el cual todo paso para atrás o todo paso para adelante es paso decisivo.

Voz y voto en la cuestión—

En tal situación, y sin desconocer las atribuciones que privativamente corresponden al poder público encargado por la constitución de dirigir las relaciones exteriores, y más bien para secundar su acción, afirmo que en estas circunstancias excepcionales, ante la gravedad de los acontecimientos ya cumplidos y de los que podemos llamar los acontecimientos latentes, afirmo que todos los argentinos tenemos voz y voto en la cuestión que después de un siglo de historia afecta más honda y largamente la nacionalidad en la orientación de sus destinos.

La encaro con el criterio que informa la minuta presentada y que importa, por un lado, evitar apresuramientos que pueden ser funestos, al mismo tiempo que asegurar actitudes definidas en el momento de las determinaciones definitivas.

Queremos una actitud sin precipitaciones, firme y serena en los trámites, nítida y total en la hora oportuna de las determinaciones finales.

Fué por esta razón, y animado por este espíritu, que en sesiones anteriores me opuse a la moción del señor diputado Demaría, porque consideraba que no estaba basada más que en presunciones, en conceptos inciertos; los hechos me han dado la razón. Los que él invocaba como fundamentos resultaron inexactos; en cambio, mis presunciones de aquel momento, han sido confirmadas; eran la realidad.

La negociación en pie—

El señor diputado, autor de la moción, afirmaba que el poder ejecutivo había dado por terminada toda la cuestión internacional con los actos producidos en relación al ex representante del imperio alemán. Yo le objeté que eso no era posible; que era de esas cosas que no pueden ser, que no pueden admitirse.

Lo sentía, sin tener información sobre ese punto; y ahora el señor ministro nos ha demostrado que efectivamente yo tenía razón cuando afirmaba que no era posible que la negociación hubiese terminado en aquel momento, que tendría que haber una reclamación, una exigencia pendiente, y una expectativa por el desagravio que el gobierno alemán debía a la República Argentina.

Yo no he estado, señor presidente, de acuerdo con muchos de los actos del poder ejecutivo, ni en las cuestiones de orden interno, ni aun mismo en las cuestiones de orden externo en que, sin embargo, reconozco que la mayoría de sus actos, de sus resoluciones, aplaudidas por la opinión del país y por la del mundo civilizado, han sido interpretativas de las necesidades del momento, y desde luego de todas las exigencias del decoro y del honor nacional. Yo no he estado de acuerdo con el poder ejecutivo en que haya dejado por tiempo indeterminado sin proveer el ministerio de relaciones exteriores; precisamente en el momento en que era el departamento que más trabajo necesitaba, y sobre los asuntos más urgentes y más importantes. Y mucho menos he podido explicarme esa actitud cuando, dentro del mismo gabinete, desempeñando interinamente las funciones de ese ministerio, tenía un funcionario como el doctor Pueyrredón, quien, si se le hubiese nombrado titular de la cartera, libertándolo de las tareas y de las atenciones del otro departamento, habría podido consagrale con la eficacia de que nos ha dado muestras en distintas ocasiones, todas las luces de su inteligencia y su voluntad patriótica. En cambio, señor presidente, yo, que he discrepado en estos puntos con la actitud del poder ejecutivo, no estoy conforme en forma alguna con las apreciaciones que se hacen, acusándole de lenidad y hasta de debilidad en la gestión de los negocios internacionales; es la eterna acusación en contra de todos los gobiernos en circunstancias análogas. Pero lo más digno de notarse, es el origen, el punto de partida de esas censuras. Precisamente, los hombres que han estado en todo el lapso de tiempo que puede abarcar nuestra visión política al frente de los negocios públicos o colaborando en ellos, durante las tres, cuatro o cinco administraciones anteriores, no tenían otra defensa en contra de las manifestaciones de protesta que les hacían los partidos opositores que la de decir: el gobierno tiene que proceder con criterio de gobierno; no puede aceptar las impresiones de la calle y no puede dejarse sugestionar por los impulsos de la muchedumbre. Durante los veinte, veinticinco o treinta años que la capital de la república y todas las ciudades del interior han sido teatro de agitaciones democráticas, de movimientos populares, de reclamaciones, de protestas, siempre nos estrellábamos contra esta actitud despectiva con que se recibían nuestras reclamos y nuestras protestas, oponiéndonos la eterna cuestión de que nosotros procedíamos en ese sentido, porque no éramos hombres de gobierno, porque éramos simplemente agitadores populares y porque ellos, los depositarios de la ciencia y del arte del gobierno, hacían bien y estaban en su terreno, desestimando los movimientos populares, los sentimientos de la multitud, las reclamaciones y las protestas del pueblo. En muchos casos, señor presidente, tal vez tenían razón. En muchos casos hacían bien, seguramente, en proceder con la cabeza, sin dejarse arrastrar por las impaciencias y los movimientos irreflexivos de la multitud. Eso es exacto, pero eso demuestra la falta de lógica con que los mismos señores diputados que han estado vinculados a esa clase de política y que han usado y abusado de esa clase de argumentos, vienen ahora a vituperar la actitud del gobierno, cuando en este caso en que por tratarse de asuntos internacionales que son más delicados y en que se necesita de más reflexión que en las cuestiones internas, el poder ejecutivo se toma el tiempo estrictamente necesario para recibir las contestaciones del gobierno ante el cual ha reclamado, de acuerdo con las exigencias de la opinión de la cámara, y de la mayoría de la opinión pública.

Es necesario tomar en cuenta, señores diputados, que hay mayor energía en resistir a las reclamaciones de la opinión pública por aquellos que están acostumbrados a respetarlas, y cuando esas reclamaciones son concordantes con los propios sentimientos, hay mucha mayor energía en resistirlas que en ceder a ellas. Y de esta clase de energía tenemos abundantes ejemplos dentro y fuera del país.

Antecedentes nacionales—

Todos nuestros presidentes, y especialmente los grandes presidentes argentinos, se han encontrado alguna vez en situaciones como la del actual presidente de la nación. Voy a recordar algunos de los casos más expresivos del hecho a que me refiero.

En la guerra de España contra Chile y Perú, después del bombardeo de Valparaíso y especialmente de la plaza del Callao, se sintió un grito de indignación y de protesta en toda América y se creyó que se había reproducido nuevamente el caso de reanudar la guerra de la Independencia, concluída hacía ya cuarenta años. Con ese motivo, se celebraron asambleas populares en la ciudad de Buenos Aires y se produjo un caso exactamente igual al presente. El grupo de los intelectuales más distinguidos era el que concurría a las asambleas, el que dirigía a las multitudes; los hombres que en la literatura, en la prensa y en la política representaban mejor el sentimiento nacional, fueron los directores de aquellos movimientos, en los cuales se reclamaba la intervención de la República Argentina a favor de los países americanos agredidos por una potencia europea. Y el vicepresidente en aquel entonces, Dr. Marcos Paz, en ejercicio de la presidencia, tuvo esta clase de energía que ahora se le reprocha al presidente doctor Irigoyen; tuvo la energía de resistir aquellas incitaciones y de resolver ese asunto, no con el criterio de los entusiasmos y de las impulsiones generosas de la multitud y del grupo de los intelectuales, sino de acuerdo con un extricto criterio de gobierno. Y no se fué a la guerra, y la República Argentina no tomó participación alguna en una cuestión que le era extraña desde el punto de vista de sus intereses inmediatos, aun cuando todos estaban de acuerdo en confraternizar con los países hermanos agredidos.

Un caso todavía más elocuente es el de la guerra del Pacífico. También entonces se produjo el mismo fenómeno. Los intelectuales, las firmas más prestigiosas en la literatura, en la política y en la prensa, encabezaban los mitines, en los que se pronunciaban discursos elocuentísimos para incitar al gobierno argentinó a tomar participación en el conflicto. Pero el presidente, doctor Avellaneda, tuvo también la serena energía de resistir a esas impulsiones, a esos movimientos populares, que seguramente le eran simpáticos, que seguramente concordaban con sus propios impulsos, y juzgando las cosas con criterio de gobierno, y con la prudencia necesaria, evitó que la República Argentina tomase participación en aquel conflicto. Vino más tarde la cuestión de límites con Chile, y aquí volvió a producirse, y con el caso, con la intervención de hombres políticos, que todavía están en brillante actuación en este momento. Había, como los señores diputados lo recuerdan, una corriente de opinión formidable hacia una política decisiva, hacia una política guerrera; pero el señor presidente de la república, el general Roca, de acuerdo con el general Mitre y con el doctor Pellegrini, resolvió oponerse a esa corriente belicosa, que representaba en aquel momento con su célebre discurso en una conferencia, el ministro del interior doctor Indalecio Gómez.

Hubo más todavía. Ojalá en aquella época los que éramos partidarios de actitudes más decisivas, hubiéramos tenido la libertad de acción con que cuentan ahora los más exaltados opositores y censores del gobierno.

Las negociaciones que procedieron a los tratados se realizaron en el secreto de las cancillerías, como era lógico y prudente hacerlo, pero los tratados que pudieron y debieron debatirse públicamente, fueron discutidos en sesiones secretas, no obstante la oposición de los que creíamos que debían dilucidarse a la luz, dando conocimiento a la opinión para que todos pudieran emitir su juicio. Los que entonces disentíamos con la actitud del gobierno, reclamábamos que se abriera la discusión pública, como se hace ahora, en que el gobierno informa al parlamento, al país, de todas las negociaciones, aún en el momento mismo en que se hallan pendientes, como ocurre en este mismo momento con la exposición del señor ministro interino de relaciones exteriores.

Circunstancia personal que es significativa—

Los tratados con Chile se discutieron y sancionaron en sesiones secretas, precisamente invocando las mismas razones que hoy se olvidan y se desconocen cuando se trata del presidente Irigoyen. Se decía que no era posible discutir los asuntos de estado en medio de los clamores de la multitud que rodeaba el congreso, bajo la presión de la oleada popular. Y perdóneme la cámara que mencione una circunstancia personal, porque es significativa del caso a que me refiero.

Buscando una forma de tratar la cuestión con más amplitud, el diputado que habla, que lo era entonces por la provincia de Buenos Aires, abordó el estudio de la cuestión de límites con Chile en lo relacionado con la acción de nuestra diplomacia; y la gran mayoría de la cámara hizo todo el esfuerzo posible para impedirme que yo tratase esta cuestión en sesión pública; y solamente no por un convencimiento, sino por un espíritu de hidalguía, que estimo, agradezco y me complazco en reconocer en este momento, se me permitió desarrollar ampliamente mi punto de vista, porque de todas maneras era inofensiva mi actitud, desde el momento que estaba resuelto que los tratados serían discutidos en sesión secreta, a cuyo efecto se les llevó al senado. Con la particularidad interesante y muy curiosa de que el entonces ministro de relaciones exteriores, que defendió aquellos tratados con argumentos que se resumían todos en la necesidad de la paz a toda costa, de la paz a expensas de los mayores sacrificios; aquel ministro de relaciones exteriores que en esos momentos invocaba las razones de prudencia, de mesura, la necesidad de asegurar la paz ante todo; era, señor presidente, el doctor Joaquín V. González, actual senador y autor de la minuta por medio de la cual el senado ha anticipado un pronunciamiento en favor de la ruptura de relaciones con el imperio alemán.

Disparidad de opiniones y de actitud—

No le reprocho al señor senador esta disparidad de opiniones y de actitud, de la misma manera que cuando he hecho referencia a la misma disparidad en los grupos o partidos políticos, no ha sido mi propósito hacerles un reproche sino traerles como un antecedente, como un punto de vista que debemos tener en cuenta.

Por el contrario, señor presidente, estoy satisfecho de que los que antes desestimaban por completo la acción popular, las reclamaciones de la multitud, hoy las tomen en cuenta, hoy las respeten, hoy reconozcan que son un valor moral y político computable. Es, sino un acto de arrepentimiento, por lo menos una enmienda, una rectificación de errores pasados; es, puedo decir, una ampliación de criterio y de conocimiento que será muy ventajoso para los miembros de esos partidos políticos y muy provechoso para los intereses del país.

Y con el mismo criterio juzgo la actitud contradictoria del señor González.

En aquel tiempo él consideraba que sinceramente que todo debía sacrificarse a la patria. Hoy, con el transcurso de los años y con su espíritu atento a todos los movimientos que representan la cultura y la civilización del mundo, seguramente ha completado su ilustración, enriquecido su inteligencia y abarcado nuevos puntos de vista, que antes no tuvo dentro, la oposición dilata el horizonte intelectual en la política.

En cambio, señor presidente, mi actitud de aquel entonces es perfectamente concordante con la de ahora. Entonces, como hoy, mis actos han tenido la unidad de mis convicciones que en esta materia se resumen en la fórmula siguiente: soy contrario a la paz sin honor y soy contrario a la guerra sin necesidad.

Pero si no bastaran los ejemplos nacionales mencionados, de firmeza, para guiar los acontecimientos oponiéndose a las precipitaciones interesadas y a las impaciencias idealistas, tenemos el reciente, el palpitante que nos ha dado el presidente de los Estados Unidos.

El caso de los Estados Unidos—

Durante dos años ha soportado con un estoicismo admirable las críticas sangrientas, no solamente de toda la masa de opinión belicosa de los Estados Unidos, encabezada por hombres tan prestigiosos como Roosevelt, sino las burlas de la opinión extranjera, que le llamaba un ideólogo, un lírico, un inofensivo, un humanitario, que debía ir a refugiarse en su gabinete, pero no dirigir los destinos de una gran nación en el momento del choque gigantesco de fuerzas desencadenadas que conmueven a la humanidad.

El presidente Wilson llegó adonde sabemos después de dos años de esta actitud, en que, a pesar del torpedeamiento del Lusitania y otros buques norteamericanos, y de todas las ofensas y agresiones de orden interno que se iban constatando día a día dentro de la vida de los Estados Unidos, a pesar de todo esto, fué escalonando sabia y pacientemente las piedras con que iba a hacer el cimiento de las resoluciones históricas cuyo cumplimiento dirige en su país, cuando su país está dirigiendo el movimiento de la democracia y de la civilización universal.

Si el presidente Wilson no hubiera tenido la firmeza de resistir a las impulsiones a que su propio espíritu seguramente le llevaba, no hubiera adoptado las resoluciones que todos aplaudimos, con la seguridad y con el prestigio con que ha podido hacerlo cuando ha llegado la hora oportuna, la hora inevitable.

Cuarto intermedio—

Sr. Veiga — Señor presidente: en vista de la hora avanzada y de que la exposición del señor diputado debe ser más extensa, y de la gravedad misma del asunto y de que el señor ministro de relaciones exteriores retenido aquí está urgido por asuntos de su ministerio, hago moción para que pasemos a cuarto intermedio.

Sr. Presidente (Demaría). — Con invita; lo someterá a la cámara para invita; lo someterá a la cámara para que ésta lo vote.

Sr. Arce. — Pido la palabra.

Entiendo, señor presidente, que se ha formulado una moción de orden.

Sr. Presidente (Demaría). — Sí, señor diputado.

Sr. Arce — ¿De aplazamiento?

Sr. Presidente (Demaría). — No, señor diputado; simplemente de pasar a cuarto intermedio.

Sr. Arce. — Señor presidente: Hay dos clases de mociones de pasar a cuarto intermedio. Una por el agotamiento físico de los miembros del cuerpo colegiado, que en esta cuestión yo no la concibo para los señores diputados argentinos. La otra es el cuarto intermedio para aplazar; eso tampoco la quiero votar.

Por eso, yo voy a votar en contra de la moción.

Sr. Castellanos. — Yo estoy dispuesto a continuar por todo el tiempo en que tenga cosas que decir, de modo que no es por mí que acepto el cuarto intermedio: pero, si la cámara lo resolviera, tenga entendido el señor diputado Arce que no es para rehuir el debate.

Sr. Arce. — ¡Pero estoy seguro que no es por rehuir el debate!

Sr. Presidente (Demaría) — Se va a votar la moción de pasar a cuarto intermedio.

Sr. Castellanos. — Pido la palabra.

En caso de que la cámara entendiese que puede postergarse por algunas horas la continuación del debate, yo haría moción para que la cámara pasara a cuarto intermedio hasta mañana que es día de fiesta y que por lo mismo que se trata de un asunto de esta naturaleza, vale la pena que lo empleemos, ese día de fiesta, para continuar la discusión.

Sr. Presidente (Demaría). — Se va a votar...

Varios señores diputados. —¿Hasta cuándo, señor presidente?

Sr. Castellanos — Hasta mañana domingo, propongo yo.

Sr. Presidente (Demaría) — Se va a votar la moción de pasar a cuarto intermedio, hasta mañana domingo.

—Se vota y resulta negativa contra 38 votos.

Sr. Goyeneche — Pido la palabra.

Sr. Presidente (Demaría) — Permítame, señor diputado.

Tiene la palabra el señor diputado Castellanos.

Sr. Goyeneche — La moción de pasar a cuarto intermedio hasta mañana es porque el orador se encuentra fatigado y entonces creo yo que no habrá...

Sr. Presidente (Demaría) — (Dirigiéndose al diputado Castellanos): ¿el señor diputado se encuentra fatigado?

Sr. Castellanos — Aunque estoy fatigado, señor presidente...

—Varios señores diputados hablan a la vez.

Sr. Presidente (Demaría) — Me basta la contestación dubitativa del señor diputado Castellanos para invitar a la cámara a pasar a un cuarto intermedio de veinte minutos.

Sr. Castellanos. — Pido la palabra.

Declaro, señor presidente, que aun cuando estoy dispuesto a continuar encontrándome fatigado, diré todo lo que tenga que decir y agregaré que en otra ocasión se me obligó, hallándome enfermo y por no querer la mayoría de la cámara acordarme un cuarto intermedio, se me obligó a tener que contestar, improvisando a las cuatro de la mañana, un discurso largamente preparado...

Sr. Presidente (Demaría) — Es una gentileza que tiene la presidencia con el señor diputado.

Sr. Castellanos — Se la agradezco, señor presidente, pero no la acepto.

Sr. Presidente (Demaría) — Aunque no la acepte, la presidencia invita a la cámara a pasar a cuarto intermedio por veinte minutos.

Los dos proyectos presentados—

—Se pasa a cuarto intermedio a las 8.35 p. m. Vueltos a sus asientos los diputados, dice el

Sr. Presidente (Demaría) — Continúa la sesión.

Tiene la palabra el señor diputado Castellanos.

Sr. Castellanos — Sr. presidente: voy ahora a analizar la cuestión desde el punto de vista de los dos proyectos de declaración que tiene a su consideración la honorable cámara. Aparentemente son ellos concordantes, pero en realidad discrepan, no solamente en cuanto a la forma, a la oportunidad y al procedimiento que en uno y otro se señalan, sino que discrepan también en cuanto a la misma actitud que, con el concepto de uno y otro podría adoptar el gobierno en la cuestión internacional.

El proyecto de declaración del señor diputado Arce es para que la cámara manifieste su opinión de que se debe ir a la ruptura de relaciones inmediatamente, sin esperar a saber cuál es la actitud del gobierno alemán, con referencia al desagravio que se ha solicitado y cuya contestación se espera.

El proyecto, presentado por mí y que me han hecho el honor de firmar otros colegas, establece que en caso de que el desagravio no se produzca, corresponde entonces declarar sin más trámites el estado de beligerancia.

No comprendo la lógica ni el proyecto de declaración del señor diputado Arce y sus colegas, ni de su actitud en esta cuestión. Hago honor a los sentimientos patrióticos que los inspiran, pero no me explico con qué congruencia se sostiene que procede la ruptura de relaciones con el imperio alemán, cuando partiendo de la base de que hay una ofensa irreparable, lo natural es ir mucho más adelante, porque, con la simple ruptura de relaciones no se satisface ni el sentimiento nacional ni las exigencias del decoro argentino. Esa es una actitud intermedia, que, como decía muy bien el señor diputado de Vedia, no está, ni en los antecedentes, ni en el carácter, ni siquiera en las conveniencias del gobierno adoptarla.

Esta situación de equilibrio, a que creo que inopinadamente, no conscientemente, pretenden llevarnos los señores diputados que firman ese proyecto de declaración, no es una situación airosa para el país, no satisface ni las mismas exigencias, ni los mismos móviles patrióticos en que la creo inspirada.

Con la simple ruptura de relaciones es evidente que ni se obtiene la condigna reparación ni se llega a ningún resultado práctico, ni se obtiene ninguna finalidad moral que responda a los ideales del carácter humano, a la participación en la cruzada de orden democrático, que es una de las razones que el alma argentina tiene para inclinarse a favor de las naciones que luchan para expandir y asegurar la libertad en el mundo.

Nada de esto se consulta con la simple ruptura de relaciones. De manera que, si los señores diputados creen que los hechos producidos constituyen una ofensa definitiva y tan considerable que por ella debemos romper las relaciones con el gobierno del imperio alemán, sean lógicos los señores diputados y voten nuestra minuta, porque con ella es que se obtienen las finalidades a que ellos y nosotros aspiramos, de una amplia, completa y definitiva reparación.

Sr. Maidana — ¿La declaración de guerra?

Sr. Castellanos — La declaración de que existe el estado de beligerancia entre la República Argentina y el imperio alemán.

Sr. Maidana — ¿Para casos futuros?

Sr. Castellanos — Para el caso de que no se obtengan las reparaciones, sobre lo que vamos a tener la contestación entre hoy y mañana; es cuestión de horas.

Sr. Presidente (Demaría) — Ruego al señor diputado por Córdoba que no interrumpa.

Urgencia que no existe—

Sr. Castellanos. — De manera que, no me explico tampoco la impaciencia por anticiparse en una sesión determinada, en un día fijo, en horas prefijadas, dentro del plan que para tratar y resolver esta cuestión tiene marcado la mayoría de la cámara. Y repito que yo no pongo en duda la altura de los móviles que la animan, pero ha resuelto, como he dicho, la mayoría de la cámara que se ha de tratar y resolver, en un momento determinado, a una hora fija, esta cuestión. Y eso no es procedente, ni aun tratándose de un inciso de presupuesto, ni aun de un asunto insignificante; con mucha mayor razón cuando se trata de los intereses más graves y trascendentales del país, que no son solamente los intereses de la hora presente, que es el destino mismo del país, en que están comprometidas las generaciones futuras, cuya suerte no tenemos el derecho de comprometer ni por nuestras impaciencias, ni por nuestras pasiones por generosas que ellas sean.

Pruébenme los señores diputados que existe el caso de urgencia improrrogable para que resolvamos este asunto esta noche; pruébenme que el honor y el decoro nacional no pueden ser suficientemente satisfechos porque no resolvamos esta cuestión en este momento, y entonces, acompañaré a los señores diputados a no esperar la respuesta del gobierno alemán. Pero, ellos están por la lógica obligados a acompañarnos a nosotros en una actitud mucho más definida que la ambigua y neutra que representa la minuta del señor diputado Arce.

Lo que corresponde hacer al congreso—

Sr. Arce. — Me imagino que en esa oportunidad se presentaría un proyecto de ley, porque la guerra o el estado de beligerancia no se resuelve por proyectos de declaración sino por proyectos de ley.

Sr. Castellanos. — Nosotros no estamos habilitados para resolver ese punto. Ni el señor diputado Arce ni los que hemos firmado la otra minuta resolvemos eso, porque corresponde al poder ejecutivo. El señor diputado sabe perfectamente que lo único que nosotros podemos hacer es un voto, es dar una opinión, es dejar constancia de lo que nosotros entendemos que es el sentimiento público.

Sr. Arce. — Pero, declarar la guerra no corresponde a nosotros.

Sr. Castellanos. — Corresponde al congreso.

Sr. Arce. — Sí, al congreso; no al poder ejecutivo.

Sr. Castellanos. — Al congreso, que no somos solamente nosotros.

Y como la ruptura de relaciones corresponde también al poder ejecutivo, estamos en el mismo caso. De manera que lo único que podemos hacer nosotros, es dar un voto, hacer una declaración, emitir una opinión; y esa declaración, y esa opinión, si los señores diputados sostienen que existe un agravio irreparable, no son lógicos en limitarla simplemente a la ruptura de relaciones: es necesaria una actitud mucho más definida, como la que hemos adoptado nosotros, y como la que felizmente he encontrado en el pensamiento del poder ejecutivo esbozada por el señor ministro de relaciones exteriores, que yo no la conocía cuando proyectamos esta minuta con los compañeros que la hemos firmado.

Pero, hay otras razones, señor presidente, muy serias, muy dignas de tenerse en cuenta, por las cuales propongo, y llamo la atención de los señores diputados, a fin de que no precipitemos una resolución en este sentido. Hay serias razones para que el gobierno no acepte un voto de la cámara tendiente a que anticipe la ruptura de relaciones con el imperio alemán, ni otra actitud más estéril. Voy a formularlas, señor presidente.

Actitudes extremas—

Yo comprendo la política pacifista o por cálculo o por sentimentalismo. Yo comprendo también la política belicosa, por pasión o por entusiasmo. Lo que yo no comprendo, ni quiero comprender, tratándose de argentinos, es una política belicosa sin una causa absolutamente justificada, contra enemigos inaccesibles. Lo que yo no quiero, sin una causa absolutamente justificada, es una declaración de guerra sin riesgo. Lo que yo no quiero es que aparezcamos ninguno de los poderes públicos del país, ni la opinión del país, resolviendo actitudes extremas, aprovechando de una situación de impunidad en razón de que la nación contra cuyo gobierno nos pronunciamos, no está, por la distancia y por hallarse bloqueada, en condiciones de responder a nuestra provocación. En tales circunstancias no sería concordante con la genial hidalguía del pueblo argentino atropellar moralmente a quien no puede responder materialmente a la agresión. Atacar sin peligro es cobardía: este es un gran motivo de orden moral que, a la par de los demás que expondré más adelante, afirma mi convicción de que se debe fundamentar en hechos irreparables la resolución, ya sea de la ruptura de relaciones, ya sea de la declaración de beligerancia, sin que hayan causas irreparables, una determinación de esta especie será sospechosa, señores diputados, como lo ha sido—y nosotros no podemos pretender el privilegio de que ha de hacerse una excepción a nuestro favor—como lo ha sido la de los Estados Unidos, cuando durante 2 años mantuvieron su neutralidad, dando ocasión a los juicios más duros de parte de todos los beligerantes. Y ellos tuvieron desde el principio de la guerra y más en su sucesivo desarrollo, agravios más graves de parte de Alemania que el resultante del caso de Luxburg.

En realidad, el caso que con razón ha agitado a la opinión pública en nuestro país y que ha determinado las actitudes del senado y las iniciadas en la cámara de diputados, es realmente un agravio a la república, en cuanto a la deslealtad de los procederes del representante del gobierno alemán, pero la ofensa verdadera es al mismo gobierno alemán, es a la clase social a que pertenece el ex-diplomático y es a la misma nación alemana, si directa o indirectamente, si expresamente o por el silencio se solidarizara con los procederes y las manifestaciones de aquel personaje que ha revelado la psicología de un degenerado.

Caso que se ha agrandado—

Mientras el gobierno alemán por omisión o expresamente no demuestre que se ha solidarizado con esos actos, no existe ofensa para nosotros, porque, como se ha dicho muy bien, y lo ha dicho alguno de los firmantes de la minuta del señor diputado Arce, la persona del ex-diplomático alemán es muy pequeña con relación al caso que se ha agrandado y que se ha exteriorizado, simplemente por la significación moral de sus incitaciones; por sí mismo carece de personería para ofender a una nación. La entidad que él representaba, es la que puede agraviarnos si se responsabiliza en cualquier forma por lo que ha hecho su agente.

Yo estoy seguro que el gobierno y el pueblo alemán son los más interesados en desligarse de toda responsabilidad y para fundar este juicio recuerdo a la honorable cámara el contenido de los telegramas de estos últimos días, en que se anuncia que las publicaciones que representan el idealismo en el imperio germánico, condenan la actitud del ex-ministro. En cuanto a la recompensa que se anuncia que se dispone a discernirle su soberano a que hacía referencia el señor diputado Arce en su discurso, no más consta que sea exacta. En cambio, tenemos la constancia de la veracidad de los párrafos a que me he referido, de las publicaciones de diarios alemanes, en que se condenan esos hechos.

Precipitación y ligereza—

Yo no veo que inconveniente haya en esperar algunas horas la respuesta del gobierno alemán. ¿Cuál sería la situación de los poderes públicos que se hubiesen comprometido por estas manifestaciones anticipadas, si la respuesta del gobierno alemán es ampliamente satisfactoria? Sería la situación más desairada, en que quedarían en evidencia la precipitación y la ligereza con que se habría procedido, porque me imagino que ni al más entusiasta de los señores diputados en favor de la ruptura, se le puede ocurrir que se realicen actos de esta naturaleza y de esta magnitud gratuitamente, oficiosamente si desaparece la causa en virtud de una satisfacción completa.

Admitamos el supuesto, que no es imposible, de que el gobierno alemán, por cualquier razón que sea, otorgue una amplia reparación descalificando y castigando al funcionario culpable, porque yo creo que hay culpabilidad —la incitación al crimen es un crimen. — Si esa reparación se produjera con esa amplitud, sería una reparación en la personalidad internacional de la República Argentina a la personalidad de todas las naciones agraviadas o lesionadas por los métodos de guerra germánicos; importaría una tácita desautorización de los principios, regímenes, normas y procedimientos reprobados por la conciencia universal; importaría un reconocimiento implícito de los conceptos humanos confesados por la mayoría de los pueblos del mundo, según la estadística a que nos hacía referencia el señor diputado Vedia; importaría también el más expresivo homenaje de la kultur a la civilización; importaría un desagravio de la autocracia a la democracia; importaría una rectificación del cientifismo amoral, y más que amoral, antinatural, que dió origen y ambiente a las invasiones arrasadoras de Bélgica, Serbia y Polonia, que han sido un gigantesco torpedeamiento por tierra de tres nacionalidades, gigantesco torpedeamiento que no pudo realizarse sin dejar rastros, sino que por el contrario, se realizó dejando tantos y tales rastros de ruina y desolación, que ellos darán testimonio al través de los tiempos, para que pueda reproducirse la terrible imprecación vindicatoria que la leyenda bíblica pone en labios de Jehová, dirigiéndose a Caín, sacrificador del inocente Abel, a fin de que la historia, constituída en juez inexorable, la repita clamando de siglo en siglo: "La voz de la sangre sube a mí desde la tierra". (¡Muy bien! ¡Muy bien!)

Un concepto genuinamente argentino—

Por otra parte, señor presidente, es necesario que tengamos presente que si esa satisfacción se realizara, importaría una victoria pacífica obtenida por la república y que sería una ampliación y un complemento de las que alcanzó por las armas en sus épocas heroicas.

Debo, sin embargo, confesar con franqueza que yo no me hago ilusiones respecto a la probabilidad o la eficacia de la satisfacción que se nos debe. Admito que ella no llegue o que resulte insuficiente; pero en tanto que está pendiente el reclamo no podemos adoptar ninguna actitud extrema. Ella importaría por una parte desautorizar la acción del poder ejecutivo en sus reclamaciones, por otra sería dejar que de fuera nos hagan caso, siendo nosotros los que debemos crear y escoger nuestro caso; sin permitir que nos lo impongan de fuera, ni materialmente ni por influencias morales. Y no solamente no debemos dejar que os lo impongan, sino que no debemos proceder en forma de que se induzca eso ni por las apariencias.

Se ha dicho bien, en distintas ocasiones y por distintos exponentes de la opinión pública, y lo ha repetido actualmente el señor ministro, lo han dicho algunos otros miembros de esta cámara y yo lo repito con la más profunda convicción; que nosotros tenemos que proceder en este asunto con concepto genuinamente argentino; y entiéndase bien, que yo no llamo concepto argentino al de un estrecho y cerrado nacionalismo. No, señor presidente; lo que yo llamo el concepto argentino es comprensivo, en primer lugar, de todos los postulados de la paternidad sudamericana, y también de los esfuerzos, de los sacrificios de las tendencias, en favor de los más altos ideales de la solidaridad humana. (¡Muy bien!)

De modo que con este concepto amplio, y creo que completo, de lo que es el caso argentino, no tenemos el derecho, ni sería juicioso, y digo más, no sería digno que procedamos en una forma que nos haga sospechables ante el mundo ni ante la opinión de los mismos que hoy nos incitan a pronunciarnos.

—Ocupa la presidencia el señor vicepresidente primero, don Evaristo Pérez Virasoro.

Situación de los países neutrales—

Es evidente que todas nuestras ventajas, señor presidente, están a favor del pronunciamiento por los aliados; están por una actitud de coparticipación en el conflicto conjuntamente con las naciones que dominan los mares y que son los árbitros de la situación económica del mundo, de la América y en especial de la República Argentina, que es uno de los centros productores más importantes y que por distintas causas, entre ellas la principal de nuestra improvisión, tendrá los valores inmensos de la próxima cosecha sin estar provistos de medios para independizarnos del flete extranjero. Somos económicamente tributarios de las naciones que tienen medios de transporte y que hoy dominan los mares.

En esta situación, en realidad, dependemos de la voluntad de los aliados. Esto es evidente, aparte de que para proveernos hasta del combustible indispensable a los buques de nuestra escuadra, necesitamos estar en buenas relaciones con los países que disponen de aquel elemento.

Es evidente que si continuásemos nuestra neutralidad, aun cuando no se haga efectivo en forma compulsiva el boicot que se presume en contra de la República Argentina, sería explicable, sería perfectamente legítimo, y no tendríamos porque quejarnos de que las naciones comprometidas en la gran conflagración, ejerciten el perfecto derecho que las asiste en reservar sus recursos para ellas y sus aliados, dejando a los neutrales que se atengan a los propios.

Por otra parte es bien concebida la situación de las naciones débiles que geográficamente o económicamente se interponen entre las fuertes que luchan.

Ahí está la gloriosa y pobre Suiza, extenuándose por conservar la neutralidad a que no solo por principios, sino por fuerza, está obligada a causa de su población heterogénea en que están representadas las razas antagónicas en el conflicto.

Pero las mismas naciones fuertes sufren descrédito a consecuencia de las situaciones indefinidas.

De los Estados Unidos durante los dos años de su neutralidad, se decía que el gobierno la prolongaba, simplemente por motivos utilitarios, a fin de aprovechar de las considerables ganancias que estaba realizando su comercio ner eamericano con motivo de la guerra.

Yo creo que el gobierno de los Estados Unidos procedió tomando en cuenta con razón y con derecho el factor económico para mantener la neutralidad, pero creo también que lo inspiraron otros móviles para defenderla y para abandonarla cuando fué el caso: su caso propio.

Tomando en cuenta la parte inevitable de interés mezclada a todos los actos humanos, pero siendo también humanos los sentimientos altruistas, no tengo por qué desconocer la sin-

MUEBLES y TAPICERIA

A. TORRE y Cía. 760, Cangallo, 776

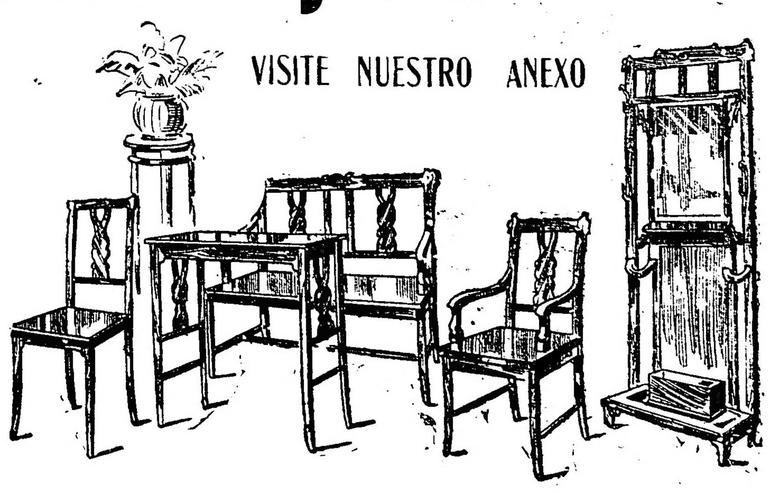

VISITE NUESTRO ANEXO

Sólido juego de Vestíbulo de roble macizo, 8 piezas $ m/n 140.=

Reclame de la Casa

ceridad de los altos propósitos declarados por el gobierno de los Estados Unidos y sus directores de opinión, al entrar en la guerra.

Pero si los mismos Estados Unidos, a pesar de su riqueza y poderío, han sido sospechados de que estaban haciendo un bajo y subalterno negociado, en la paz y en la guerra, ¿cómo no se habría de sospechar de nosotros, si con el primer motivo que se nos presenta y sin que él esté ampliamente justificado, nos lanzamos a las actitudes extremas? ¿Cómo no se ha de sospechar que lo hacemos o con interés o con temor del boicot o del aislamiento de las naciones poderosas, de las cuales depende nuestro porvenir económico y la venta de nuestros productos?

El peligro a que nos exponemos—

Los mismos que ahora aplauden todas las actitudes significativas en favor de un rompimiento de relaciones, los mismos que ahora nos incitan en ese sentido, no lo dirán públicamente, pero privadamente pensarán que nos han hecho entrar en vereda por medio de presiones exteriores.

Estas circunstancias deben hacernos meditar en el peligro a que nos exponemos de qué por exceso de celo para resguardar el honor nacional, en un sentido, no lo comprometamos en otro. Y ese es justamente el caso a que nos llevaría la actitud aconsejada en el proyecto de declaración que impugno. Por el apuro en evitar que el ultraje alemán afecte el decoro nacional, podemos empañarlo nosotros mismos con una actitud que no será gallarda, que no sería de bravos, que no sería ni siquiera seria, en desafiar a quien no puede herirnos, sin que tengamos la seguridad de que la ofensa existe de parte del gobierno alemán, que es la única que puede alcanzarnos, pues la otra, la de su ex-representante, no pasaría de un acto de delincuencia personal si resultara descalificada por aquel gobierno.

Tengan presente los señores diputados que actualmente todos nuestros actos si se inclinan en algún sentido a favor de los aliados lo llaman el gobierno argentino "aliadófilo": si mantiene la neutralidad, lo llaman "germanófilo". Con mucha mayor razon se podría creer que hemos cedido a presiones exteriores si en este caso, sin un motivo serio, cuando tenemos las perspectivas de una contestación alemana, y expresamente resolvemos no aguardarla para proceder en consecuencia ¿y proceder en qué sentido? ¿Para ir a una situación definida? No, señor presidente, sino para llevarnos a una situación ambigua que tiene los inconvenientes de la paz y de la guerra sin las ventajas de la paz ni de la guerra.

Los señores diputados saben muy bien que si la ruptura de relaciones con el ministerio alemán tiene algún significado, algún valor, sería solamente como una curva del camino para llevarlos a la beligerancia. Y entonces ¿para qué esa vuelta? ¿Para qué esa situación intermedia, como se ha dicho muy bien, es una situación de hipocresía, una situación de falsedad, que no corresponde a los verdaderos sentimientos y a los verdaderos propósitos que animan e inspiran esa solución?

Si se entiende que ha llegado el caso de una situación extrema, vayamos a la franca, a la clara, a la concordante con nuestras tradiciones y con nuestro carácter tradicional: vamos directamente a la declaración de la beligerancia. Y expresamente no digo "a una declaración de guerra", porque en el mundo contemporáneo, con arreglo a las nuevas condiciones con que la civilización va trasmutando las formas y las actividades humanas, puede haber beligerancia, sin acción militar; puede haber hostilidades por otros medios que el de las armas.

El principio de la neutralidad—

En publicaciones que tengo aquí, y que no quiero leer a la honorable cámara, primero porque son mías, y después porque son citas de las que soy contrario, he consignado en meses anteriores la opinió de que la neutralidad es actualmente una ficción. Lo es en toda la extensión de la palabra, en los países que están vecinos a la zona del conflicto, y lo es aun para los países que geográficamente están distantes, pero que soportan los efectos y las consecuencias de la conflagración en el orden económico, comercial, social y moral.

El principio de la neutralidad corresponde al viejo derecho internacional, que es necesario modificar. El principio de la neutralidad nació, se formó y tenía su razón de ser en las épocas de relativo aislamiento de las naciones las unas respecto a las otras, porque en una guerra entre dos o más pueblos, no existiendo, como no existía, la comunidad de intereses, el entrevero y la conexión moral y comercial que existe ahora entre las naciones, podían mantenerse realmente ajenas en el hecho a los pleitos del vecino, a las guerras entre las naciones fronterizas, porque en aquellas épocas cada nación vivía más de su propia vida que de la vida de relación: mientras que ahora, dada la comunidad de los intereses generalizados, del comercio, de la industria y del intercambio intelectual entre los pueblos y razas, ninguna nación vive aislada; todas dan y reciben en la proporción de sus capacidades de población y de fuerza: todas dan y reciben una parte de la vida general.

En estas condiciones, una situación de conflicto entre dos o más naciones y con mayor nación un conflicto que abarca la mayor parte de las naciones, tiene que afectar los intereses y el estado interno de todos los pueblos, en la forma y proporciones que los señores diputados conocen.

De manera que una neutralidad que en realidad no garantiza la inmunidad de la nación neutral, no es tal neutralidad. Por otra parte, los más altos pensadores modernos, los directores de la política de las naciones más poderosas, como los Estados Unidos, Inglaterra y Francia, han entendido que ha llegado el momento de declarar la influencia de los principios morales que antes no eran más que una ideología y que hoy se reconocen como parte de las realidades vivientes, de los valores activos preponderantes.

Sr. Corvalán. — Estando fatigado el orador, podríamos pasar a un breve cuarto intermedio.

Sr. Presidente (Pérez Virasoro). — Invito a la honorable cámara a pasar a un breve cuarto intermedio.

—Se pasa a cuarto intermedio siendo las 9.45 p. m.

Una pregunta—

Vuelven a sus asientos los señores diputados a las 10 y 10 p. m.

Sr. Presidente (Pérez Virasoro). — Continúa la sesión y con la palabra el señor diputado Castellanos.

Sr. Castellanos. — Yo desearía interrogar a los señores diputados que están empeñados en apresurar a toda costa la resolución que han propuesto, cuál sería su actitud si un momento antes de votarse llegara la noticia de que se han recibido las comunicaciones que se esperan, en cualquiera de los sentidos en que puede ser: ya sea de la amplia reparación que se ha exigido o de una negativa en tal sentido. Si fuera de una amplia reparación desearía yo saber si los señores diputados, aun sobre esa base, aconsejarían la ruptura de relaciones.

Con el permiso de la presidencia, si el señor diputado Arce, que es el más responsable en este asunto, tiene la bondad de contestarme, le estimaría su deferencia.

Sr. Arce. — ¿Cuál es la pregunta, señor diputado?

Sr. Castellanos. — ¿Qué harían el señor diputado y los demás informantes de la minuta que él presenta si en este momento, antes de sancionarse la resolución que proyecta, llegara la contestación que el gobierno espera del ministro Argentino en Alemania, en cualquier sentido que sea?

Vamos a los dos casos: si es en un sentido favorable, ofreciendo una amplia y completa reparación, desearía saber si el diputado Arce y los señores diputados que lo acompañan en su proyecto de declaración, persistirían, a pesar de la reparación ofrecida y de las satisfacciones que se diesen, en aconsejar la ruptura de relaciones.

Sr. Arce. — Le voy a contestar su pregunta, señor diputado, con el mayor gusto. Lamentaría que hayan transcurrido tantos días desde aquél en que se entregaron los pasaportes al conde de Luxburg, hasta el momento en que se hubiera telegrafiado al ministro Molina que dentro de las 23 horas, sino recibía explicación del gobierno alemán, no desautorizando al conde Luxburg, que no lo podía desautorizar porque no es él el responsable, sino el gobierno a quien representa, sino dando otras clases de reparaciones, pidiera sus pasaportes y saliera de Alemania.

Sr. Castellanos. — No se salga por la tangente el señor diputado.

Sr. Arce. — No me salgo de la tangente. No sé dentro de un mes lo que sucederá; nadie puede decir lo que va a pasar en el futuro.

Sr. Castellanos. — Hablo de lo que puede suceder esta noche o mañana antes de que se produzca la resolución de la cámara, porque los telegramas se esperan de un momento a otro y lo mismo pueden llegar dentro de cinco minutos, de una hora o de veinticuatro.

De manera que mi pregunta, y sobre ella solicitaba la referente respuesta del señor diputado, es la siguiente: cuál sería la actitud de los señores diputados autores de esa minuta en el caso de que el gobierno alemán ofreciese la más amplia satisfacción al gobierno argentino.

Sr. Arce. — Si me permite la presidencia, voy a dar mi contestación.

Si fuera la respuesta favorable, lamentaría que en el momento en que se entregaron los pasaportes al conde de Luxburg, no se hubiera telegrafiado al ministro argentino en Berlín, diciéndole que si no se ofrecían las más amplias reparaciones en el término de veinticuatro horas, pidiera los suyos, a su vez. Y si no fuera favorable, lo lamentaría doblemente.

Eso es lo que haría yo. No sé lo que harían los demás.

Sr. Castellanos. — Pero no se trata de lamentaciones, señor diputado. Se trata de resoluciones.

Lo que yo desearía saber, señor diputado, para ilustrar mi juicio...

Sr. Costa — Señor diputado Castellanos, ¿me permite que le dé la contestación, a pesar de no haber firmado la minuta?

Sr. Castellanos — Sí, porque el señor diputado Arce merece ser ministro diplomático por la destreza con que evita contestar lo que no le conviene.

Sr. Costa. — Si la contestación le va a ser útil al señor diputado no le interesa la contestación por la firma, sino por la contestación en sí misma.

Aunque el gobierno de Alemania diera todas las reparaciones, la cuestión para mí está concluída. Porque a mí me parece que el señor ministro de agricultura—interino de relaciones exteriores — ha hecho lo que Mr. Jourdain, y el señor diputado Castellanos lo sabe mejor que yo, porque es hombre de letras y yo no.

Sr. Castellanos — El señor diputado es no sólo de letras, sino de letras mayúsculas.

Sr. Costa — Cuando más seré de minúsculas. De mayúsculas es el señor diputado, porque está hablando hace cuatro horas. Eso es mayusculo.

Sr. Castellanos — Estoy hablando con minúsculas.

Sr. Costa — Yo siempre soy de letra minúscula; hablo con brevedad.

Pero no se trata de eso, sino de lo siguiente: El ministro de relaciones exteriores, para no referirme ya al criterio literario del señor diputado, sino al mío ha hecho, como Mr. Jourdain, prosa sin saberlo, porque el señor ministro de instrucción pública... de relaciones exteriores, quiero decir —tiene tantas carteras el señor ministro que es difícil tener presente a cual debe uno referirse. (Risas)— hace quince días que está preocupado por romper unas relaciones que ya están rotas.

Sr. Arce — ¡Naturalmente!

Sr. Costa — Y están rotas las relaciones porque el gobierno argentino, le ha enviado sus pasaportes al ministro alemán, y eso significa la ruptura de relaciones dentro del protocolo, como lo sabe mejor que yo el señor diputado. Yo no lo sabía, me he informado hoy. (Risas).

Sr. Castellanos — De protocolo no sé nada.

Sr. Costa — Están rotas las relaciones cuando se dan los pasaportes a un ministro.

Pero no es sólo eso, sino que el gobierno argentino ha realizado respecto del gobierno alemán un acto de los que el señor diputado llama de beligerancia, a mí me parece absurdo eso de la beligerancia, como se lo voy a probar después cuando me toque el turno en el debate, incautándose por la fuerza, "manu militari" de la correspondencia que pertenecía a quien iba dirigida, como toda correspondencia, es decir, al gobierno alemán. En lo que yo creo que ha hecho perfectamente, lo que no quiere decir que no haya realizado un acto que significa una efectiva ruptura de relaciones, una verdadera ofensa al gobierno alemán.

Sr. Castellanos — En esto el señor diputado está de acuerdo conmigo; en que no existe neutralidad.

Sr. Costa — El señor ministro está empeñado en romper relaciones rotas, y no sabe que las ha roto ya.

Sr. Castellanos — Si ya están rotas....

Sr. Costa — Están rotas las relaciones y no hay nada que hacer, y eso se lo voy a probar al señor diputado después, porque ahora él tiene la palabra.

Sr. Castellanos — Si las relaciones están rotas, según afirma el señor diputado, ¿para qué se quiere romper lo que ya está roto?

Sr. Costa — La minuta es una manifestación de la opinión de la cámara en el mismo sentido, que la expresa porque a la cámara le parece conveniente en este momento manifestar su pensamiento, que es el de la opinión pública que representa, y es deber suyo manifestarlo.

Sr. Castellanos — Las contestaciones que se me han dado a las preguntas que he formulado, ratifican mi tesis, señor presidente. El señor diputado Arce, en realidad ha eludido la respuesta, y el señor diputado Costa, aunque aparentemente la ha afrontado, ha hecho más bien un argumento a mi favor, desde el momento que si él sostiene que las relaciones están rotas, lo que procedería es que el señor diputado se pusiera de acuerdo conmigo y con todos los demás para hacer una declaración de beligerancia.

Sr. Costa — No estaría de más.

Sr. Castellanos — Si el hecho existe, ¿para qué vamos a ir dentro de una ficción a pedir que se haga una cosa que a su juicio está ya hecha?

Sr. Costa — Eso sería materia de la discusión en particular.

Sr. Castellanos. — Lo que correspondería es declarar...

Sr. Demaría — Si el señor diputado quiere firmar con nosotros, que las relaciones están rotas, estaríamos de acuerdo.

Sr. Castellanos. — ... es declarar que las relaciones están rotas. Eso es dentro de la lógica de los señores diputados.

Sr. Costa. — Eso lo discutiríamos en particular.

Sr. Maidana. — Y en ese caso hipotético lo que faltaría sería la declaración oficial del gobierno.

Sr. Castellanos. — Eso sí el gobierno comparte la opinión de la cámara, pero como nosotros no somos gobierno, sino cámara...

Sr. Costa. — El otro poder no es gobierno; es poder ejecutivo.

Sr. Presidente (Pérez Virasoro). — Ruego a los señores diputados que no interrumpan.

Sr. Costa. — Estoy oyendo constantemente llamar gobierno al P. E. y esa es una mala cosa: es como llamarse doctor cuando no se es doctor (risas). Son los sobrenombres los que falsean el concepto. Se llama aquí constantemente gobierno al P. E. Sabe el señor diputado tan bien como yo que gobierno no es un poder ejecutivo. Es una rama del gobierno.

Sr. Molina. — En materia de relaciones exteriores el P. E. se llama gobierno en todas partes del mundo.

Sr. Costa. — No magnifiquemos al P. E., que demasiado se magnifica.

Sr. Presidente (Pérez Virasoro). — Ruego a los señores diputados que no interrumpan, porque también es una mala cosa interrumpir al que está hablando.

Sr. Castellanos. — Yo acepto la lección del señor diputado, que tiene toda la razón bajo el punto de vista teórico, y yo me atengo al lenguaje corriente. Yo no hablo lenguaje técnico ni científico; yo hablo el lenguaje corriente. De manera que el señor diputado me debe disculpar...

Sr. Costa. — ¡Qué ha de ser técnico llamar al P. E. por su nombre!

Sr. Presidente (Pérez Virasoro). — Ruego al señor diputado que tiene la palabra se dirija a la presidencia para evitar interrupciones.

Sr. Castellanos. — Las interrupciones me convienen en este caso. Porque yo lo había solicitado.

Sr. Presidente (Pérez Virasoro). — El reglamento no autoriza, y sobre todo ha habido una reclamación del señor diputado Saguier y la presidencia debe atenderla.

Sr. Vedia. — El señor diputado Castellanos había formulado una pregunta.

Sr. Castellanos. — Yo había solicitado permiso de la presidencia para ilustrar mi juicio sobre un punto que yo necesitaba conocer.

Sr. Presidente (Pérez Virasoro). — Pero habiéndose dado la respuesta, no es posible que continúa la discusión en forma dialogada.

Sr. Castellanos. — La presidencia, sin intención, realiza un propósito que conviene mucho a los señores diputados, que es el de que no se aclare bien este punto que íbamos a aclarar con preguntas y respuestas.

Sr. Agote. — Pero el señor diputado ha dado la respuesta.

Sr. Presidente (Pérez Virasoro). — ¡Permítame el señor diputado Agote!

Perturbando la vida económica—

Sr. Castellanos. — Voy a terminar mi exposición, señor presidente, a pesar de que me queda mucho que decir, pero me siento afónico y no puedo continuar más extensamente lo que la cámara me agradecerá puesto que estoy haciendo una exposición muy deficiente en la forma y sin bastante orden en el concepto. Hubiera deseado tener tiempo para coordinar mis ideas y darles una expresión más adecuada a la ilustración y al buen gusto literario de los señores diputados; pero me ha faltado tiempo. Y yo no sé improvisar; tengo la característica de los hombres del norte: soy tardío en mi elaboración mental, tardío pero seguro a veces.

Había manifestado, señor presidente, que en realidad la neutralidad a una situación en la cual, sin participar expresa y activamente en el conflicto, se está participando pasivamente en todos sus efectos. Y tal vez no pasivamente, señor presidente. Hay muchos motivos para que podamos suponer que, así como en los Estados Unidos las opiniones favorables a algunas de las naciones beligerantes tomaban una participación activísima en la política y en la vida social y económica de aquella nación, ahora hay muchos que piensan, y aquí mismo dentro de la cámara, que el grave conflicto de la huelga ferroviaria no es más que una de las repercusiones del conflicto europeo; que aquí, dentro del país, y a pesar de nuestra neutralidad, están luchando las actividades y la potencia económica alemana contra el capital inglés representado por las vías férreas. De modo que por atacar al capital inglés en nuestro país se está perturbando en él la vida económica.

Participación militar de la república—

Habiendo dado las razones de dignidad, de seriedad y de decoro argentino por las cuales no deben tomarse resoluciones de esta naturaleza sino cuando los hechos las hagan inevitables y las justifiquen ante la opinión del mundo, yo creo que si esos hechos que la justifican se producen ,debemos ir, como he sostenido antes, a la beligerancia.

Desde luego, yo admito la participación militar de la República Argentina en el conflicto solamente en el caso de ación conjunta con el resto de la América o con muchos de sus unidades políticas, de modo que puedan constituir un factor respetable de carácter armado para intervenir de una manera decorosa; pero no me resignaría nunca que fuésemos a tener una participación tan mínima, tan exigua que no correspondiera a las tradiciones heroicas de nuestro país. ¿Y por qué no he de decirlo? a nuestro legítimo orgullo nacional. Yo me sentiría profundamente afectado si un contingente armado de la República Argentina fuese allá a tomar una participación oscura conjuntamente entre las tropas coloniales. Y eso sería probablemente lo que sucedería.

No es eso a lo que puede aspirar la República Argentina. Nuestra historia está llena de glorias militares; no las necesitamos para nuestros prestigios; no las podemos alcanzar en la conflagración presente, dada su magnitud, con relación a nuestros modestos recursos militares. En cambio, si el resto de la América se resolviese a una acción conjunta con la República Argentina, en ese caso sí sería justificada, en ese caso sería prestigiosa una acción militar porque sería computable como un factor importante.

Concurso de abastecimiento—

Pero el hecho de que eventualmente no podamos prestar un concurso de esta naturaleza a los aliados en caso de participar en el conflicto, no significa que nuestra actitud va a ser pasiva, no significa que vayamos a hacer una declaración lírica de la beligerancia para zuzarnos de brazos y no producir ningún acto concordante con nuestras manifestaciones. No, señor presidente; porque nuestro país tiene un elemento por medio del cual puede prestar un concurso mucho más valioso que el de sus armas, a los aliados, un concurso que no será de destrucción, sino de abastecimiento, que no será de muerte, sino de vida. Este concurso que al mismo tiempo importa prestar el más importante de los servicios a la causa que nos es simpática, y que nos atrae, es al mismo tiempo provechosa para nosotros. No iremos al conflicto guiados por un interés subalterno, desde el momento en que las circunstancias permitan una valiosa conjunción de nuestros iceales con nuestras ventajas, no hay razón para no cumplir, los primeros aprovechando los segundos. Entonces, señor presidente, la minuta que hemos presentado por la cual proyectamos que la cámara manifieste su opinión de que en caso de que no se obtengan las debidas reparaciones sin vacilaciones, sin ambigüedades, sin términos medios, vayamos directamente a asumir una posición definida como parte integrante en el conflicto, al lado de las naciones que representan tendencias e ideales concordante con los de nuestra historia y con nuestra ideología nacionales. Y no me explico cuál es la razón, para que teniendo todos el patriótico sentimiento de la conveniencia de votar un proyecto, una fórmula conjunta, no comprendo por qué si los señores diputados entienden que ya las relaciones están rotas, ¿por qué no aceptan el temperamento más neto de la declaración de beligerancia?

Sr. Costa — ¿Entonces el señor diputado se va a pelear con todas las personas con quienes no tiene relación?

Sr. Castellanos — El propósito es...

Sr. Costa — Si yo me tuviera que pelear con todas las personas con las que no mantengo relación, me andaría peleando con todo el mundo. (Risas).

Sr. Castellanos — La comparación no tiene que ver en el asunto.

Sr. Marcó — Me parece que la minuta no esta en relación con ese caso.

Sr. Castellanos — El señor diputado, con la habilidad que lo caracteriza, intenta hacer que confundamos dos casos muy distintos. Ni el señor diputado ni yo nos peleamos con quien no tenemos relación; pero romper las relaciones con persona determinada, es punto de partida, es punto de partida para una pelea; eso lo sabe muy bien el señor diputado, y es es el caso.

Argumentos aparentemente contrarios—

El señor diputado Vedia decía, en la elocuentísima exposición que con tanto gusto le hemos oído los miembros de esta cámara, sin distinción de matices, decía clasificando con mucha exactitud una modalidad de nuestro país que era un resumen de vida general, por el aglomerado que representa de interés de razas, de tendencias y de ideales. Es exacto y precisamente esta razón de complexidad, de intereses, de razas, de puntos de vista, es la que no nos permite proceder con precipitaciones, porque debemos tomar en cuenta toda la suma de esos intereses que son antagónicos y que hay necesidad de conciliar.

De manera que yo apoyo mi argumentación en los mismos puntos de vista de los señores diputados que combaten nuestra fórmula.

Para el caso hipotético, pero que yo considero posible, más todavía, que considero probable, de que no se obtengan las satisfacciones que el gobierno exige y que el país necesita, para ese caso la resolución que nosotros proyectamos no una beligerancia en la cual se resuelvan en oportunidad, cual sería la participación que nos corresponde, si esta es del carácter económico a que yo me refiero, ella representará en realidad una nueva etapa histórica, una nueva forma de actividad humana, concordantes con los grandes advenimientos históricos que la América está sustentando, está activando con el concurso y en cuya labor la República Argentina tiene una porción considerable.

Nuestra concurrencia en los hechos trascendentales—

Nuestro país, desde el origen de su historia como nación independiente, con las armas, con la diplomacia y en todas las formas de sus actividades, ha concurrido a un hecho de trascendental importancia humana, el de la lenta y progresiva formoción de un nuevo regímen jurídico, del que actualmente todos los pensadores europeos se ocupan como de un hecho proloable próximo, y desde luego, de un hecho necesario.

No puede desconocerse que el antiguo derecho internacional esta en bancarrota. No ha sabido ofrecer garantías efectivas a los principios que proclamaba. Bajo el influjo de su doctrina se han convocado congresos de paz, congresos para tratar las distintas cuestiones que se relacionan con el afianzamiento de las buenas relaciones entre las naciones y, a pesar de las sanciones a que se ha llegado, la gran conflagración actual contesta con los hechos de que todo aquello ha sido ineficaz de que el derecho internacional, tal como existe, no es más que una débil ampliación sin efectividades y sin garantías del antiguo derecho de gente.

Por la relación al derecho de gente es, indudablemente, un progreso pero no basta. Todos comprenden la necesidad de adelantar la formación del nuevo orden jurídico internacional. En esa empresa, en que los Estados Unidos tienen la acción directriz, deben colaborar todas las naciones americanas.

A la iniciación y aplicación parcial de sus principios la República Argentina ha concurrido en distintas jornadas de su historia.

Su acción libertadora de medio continente en su primera época, sus guerras internacionales posteriores inspiradas en motivos altruistas, la lealtad con que sometió sus cuestiones de límites al arbitraje y en dos casos en cumplimiento de sus deberes para con la parte contricante y con el arbitraje se desprendió de grandes extensiones de su territorio en homenaje a ese principio que había proclamado; la acción de su diplomacia que ha tendido siempre a la unión y a la confraternidad entre los países americanos con las doctrinas en tal sentido enunciadas con el aplauso de toda la América por el doctor don Bernardo de Irigoyen en su célebre nota al gobierno de Colombia; la doctrina Drago, sintetizando conceptos preexistentes, en el espíritu americano, pero que no habían sido formulados todavía con la precisión y claridad con que lo ha hecho nuestro ilustre compatriota, son antecedentes, son actos por medio de los cuales el pueblo argentino contribuyó antes y contribuirá después, en la esfera de sus posibilidades, en la medida de su capacidad, a ese gran desideratum de la formación del nuevo orden jurídico que la América está llamada a fijar en bien de todas las naciones.

América para la libertad—

Este nuevo orden jurídico se llamará derecho internacional; pero será la futura ley de las naciones y será el derecho de la humanidad; tendrá un desenvolvimiento más amplio y más completo, el desenvolvimiento que le permita fijar los principios más adelantados de la civilización que la hagan integral y definitiva dentro de la relatividad de las cosas humanas.

La doctrina de Monroe: "La América para los americanos", fué lógica en los momentos en que se inició, porque recién salidos estos países del dominio extranjero, y cuando todavía, por la existencia de la Santa Alianza y por las tendencias de las monarquías europeas a extender sus dominios fuera de aquel continente, aún existía un peligro por parte de las naciones fuertes de Europa, que se apropiaron territorios del nuevo mundo. Entonces, esta doctrina formulada por el ilustre estadista norteamericano que ha sido sostenida por la gran nación del norte, como fórmula de vida independiente y amparo a los derechos de todas las naciones del continente, esa doctrina que tuvo su razón de ser en aquella época y en las posteriores inmediatas, fué justa y oportunamente ampliada por la que expresó nuestro eminente compatriota el doctor Sáenz Peña cuando en el congreso de Washington dijo: "La América para la humanidad". Estas fórmulas no deben desaparecer; deben suxistir, pero completada y en cierto modo resumida por la que yo me permitiría expresar en estos términos: La América para la libertad.

He dicho. (¡Muy bien! ¡Muy bien! Aplausos).

LAS CREMAS DE MENNEN

CREMA DENTIFRICA

Limpia y pule la dentadura sin quitarle el esmalte. Contiene un ácido frutal en forma de cristales diminutivos que se disuelven al cepillarse los dientes, cuyo ácido frutal deshace las acumulaciones de sarro debajo de las cuales suelen empezar las caries. Deja un sabor refrescante y agradable en la boca en vez de un gusto medicinal o ácido.

CREMA para afeitar

CREMA para shampoo

Viene en tubos comprimidos, herméticamente cerrados, asegurando así que llega a manos del comprador absolutamente pura y fresca. La crema es el resultado de cuatro años de experimentos por los químicos de Mennen, quienes son los más famosos en los Estados Unidos. Probarla una vez, y se convencerá que da mejor resultado que cualquier otra crema o jabón.

Para conservar el cabello saludable debe conservarlo limpio, y la crema de alquitrán de Mennen es la más pura e higiénica que se puede usar, y toda Señora debe probarla una sola vez para nunca dejarla después.

Todas las cremas de Mennen vienen en tubos comprimibles y son **absolutamente puros e higiénicos** y pueden usarse con toda confianza.

EN VENTA EN TODAS LAS DROGUERIAS FARMACIAS Y BAZARES
EN BUENOS AIRES Y LAS PROVINCIAS

Unico sintroductores:

DONNELL Y PALMER

562 - MORENO - 572 BUENOS AIRES

AGRESION ANONIMA

En las primeras horas de la mañana de hoy se produjo en las calles San Salvador y Malabia, un hecho de sangre cuyo esclarecimiento procura la comisaría 13ª.

La víctima es el sujeto José Emilio, el cual presenta una herida de arma blanca en la cara, que le fué inferida en forma y circunstancias misteriosas.

Refiere, a ese efecto, Emilio, que a la 1.20 a. m. se encontró en el paraje antes citado con un desconocido, quien después de insultarlo lo hirió con una navaja.

La dependencia policial citada realiza investigaciones tendientes a comprobar si la decalración de Emilio refleja la verdad de lo ocurrido; en cuanto a la herida que presenta aquél, no reviste mayor importancia, según informe del médico de policía que lo examinó.

MUJER HERIDA

El personal de la sección 30 se halla empeñado en el esclarecimiento de un hecho producido esta madrugada en una casa de lenocinio ubicada en la calle Pedro Mendoza entre las de Patricios y Hernandarias.

Trátase de una agresión llevada a cabo contra una de las pupilas de la expresada casa, Leonarda Vila de Cucardi, por un sujeto de malos antecedentes.

La víctima presenta una herida de arma blanca en la cara, de diez centímetros de extensión, y de su declaración no surgen claramente la forma y circunstancias en que le fué inferida. Tampoco ha suministrado la mujer referida el nombre de su agresor, y esta circunstancia induce a la autoridad policial a presumir que aquélla oculta la verdad por razones fácilmente comprensibles.

SUBSTRACCION DE ALHAJAS

En la comisaría 11.a denunció hoy la señora doña Dominga J. de Iribarregaray, que anoche, en circunstancias en que dejó abandonado su domicilio de la calle Lezica 4169, autores ignorados le hurtaron un reloj de oro, cadena y medallas del mismo metal, que valúa en 180 pesos.

educacionista.

Ateneo de Estudiantes Universitarios

Esta noche a las 9 se realizará, en su local Maipú 126, una reunión amistosa a la que han sido invitados los socios del ateneo. Leerán diversos trabajos los señores Carlos Méndez Calzada, Carlos M. Scotti y Alberto Britos Muñoz.

Unión Cívica Radical

ALFREDO P. MOYANO

Homenaje a su memoria

Se llevó a efecto ayer en la necrópolis del Oeste, el homenaje organizado por el club Baluarte Radical a la memoria del correligionario Alfredo P. Moyano, con motivo del segundo aniversario de su fallecimiento.

Al acto asistió una gran cantidad de público, entre el que se contaban nutridas delegaciones de los comités seccionales de la capital y de Morón, González Catán y Villa Alem.

Al colocarse la placa conmemorativa en la tumba del que supo ser consecuente correligionario, hicieron uso de la palabra para hacer resaltar las virtudes y merecimientos que lo caracterizaron en vida, el doctor Juan José Frugoni, en nombre del club Aristóbulo del Valle; Ambrosio Binaghi, por el club Baluarte Radical, organizador del acto; Cayetano Secchi, en representación del club Patriótico Radical; Pedro P. Vescio, por el club Estudiantil y don Silvio Serra, en nombre de los amigos del finado.

Notas policiales

EL SUCESO DE FLORES

Su esclarecimiento

Las investigaciones realizadas por la comisaría 9na. en el sentido de esclarecer el suceso de Flores, del que resultó víctima José Boconi, se han visto coronadas de éxito halagueño. No caben ya dudas con respecto a la causa determinante de la muerte del expresado sujeto y la hipotesis del crimen sustentada en el primer momento, ha venido a quedar descartada por completo, como resultado de esas diligencias.

Boconi se clavó en la ingle un cuchillo que llevaba consigo, al saltar un alambrado, y la imprudencia se explica si se tiene en cuenta que se hallaba en estado de ebriedad en esas circunstancias. Ha venido a confirmar esta presunción la posición de la herida y el hecho de que el pantalón de la víctima no sufrió desgarradura, sino en la parte interna del bolsillo delantero, donde el muerto usaba el cuchillo. Es indudable que de tratarse de un crimen el arma homicida habría perforado el pantalon de la víctima, cosa que, como decimos, no ha ocurrido y comprueba así el accidente.

El compañero de la víctima, Roberto Ferreyer, se halla detenido todavía en la comisaría 40a., pero no ha de tardar en recobrar la libertad, dado que las sospechas que despertó su intervención en el suceso han quedado desvanecidas por completo.

COLISION DE VEHICULOS

Una persona herida

En la intersección de las calles Cordoba y Talcahuano se produjo esta madrugada una colisión entre los automoviles particular 266 y de alquiler 2248, dirigidos por Alejandro E. de Hoch y Antonio Puig, respectivamente. El choque fué tan violento que ambos vehículos sufrieron como consecuencia desperfectos en la carrocería. Además, resultó levemente lesionado en una pierna el señor Roque Otamendi, que viajaba en el primero de ellos.

Con objeto de establecer responsabilidades, la comisaría 3.a, en cuya jurisdicción se produjo el accidente, detuvo a los dos conductores.

CRONICA SOCIAL

El baile que se anuncia en casa de la señora María Unzué de Alvear es el tema obligado de los comentarios en el círculo de las amistades de esa distinguida dama. Falta una semana sola para esa fiesta, que será una nota de singular magnificencia en el curso de la actual "season" y que se espera con creciente y justificado interés.

Este año ha dado a los salones un aporte crecido y valiosísimo con la nueva inscripción elegante incorporada a la vida social. Las debutantes han sido ... de lo más conocido y prestigioso de la sociedad porteña.

En el baile de la señora de Alvear aparecerán algunas más, entre ellas las señoritas Marta y Mercedes Madero Unzué y ... Ocampo Alvear, que prometen continuar la tradición y elegancia de las damas de sus respectivas familias.

* * *

Celebran hoy el 25.o aniversario de su casamiento el señor Carlos Díaz Vélez y señora Matilde Alvarez de Toledo de Díaz Vélez, a quienes rodean sinceros y muy difundidos afectos en nuestra sociedad.

Esta mañana los señores Díaz Vélez, acompañados de sus hijos y un grupo de parientes y relaciones íntimas, asistieron a la misa que, instituída por ellos, se celebra todos los días a las 11 a. m. en la capilla de las Hermanas Adoratrices.

Los festejados recibirán esta tarde a todas las personas que, con motivo de sus bodas de plata, quieran saludarlos, en su residencia de la calle Paraguay.

* * *

Mañana a las 2.30 de la tarde, celebrará asamblea general el Consejo Nacional de Mujeres, la importante institución de cultura femenina y de beneficencia, que preside la señora Albina van Praet de Sala, quien reasume su puesto de acción y labor, después de un tiempo de retiro.

Asistirán a esta asamblea los miembros de las comisiones de la Biblioteca, Ayuda Social y Prensa y Propaganda, así como también las señoras delegadas de las asociaciones adheridas a la federación, que realiza el Consejo Nacional de Mujeres.

La señora de Sala dará cuenta a la asamblea, en un interesante informe, de los progresos de las comisiones, que evidencian su acción poniendo en práctica sus elevados ideales.

* * *

Esta mañana fueron conducidos a la necrópolis del Oeste los restos de la señora Tomasa Peña de Cabezón, después de celebrarse una misa de cuerpo presente en la iglesia de Nuestra Señora de Sión.

La señora de Cabezón, dama de ascendencia patricia, era oriunda de Salta, a cuya sociedad se hallaba muy vinculada por los lazos de la sangre y del afecto y por su acción benéfica ejercitada en bien de las clases pobres.

Radicada en Buenos Aires hace mucho tiempo, disfrutó aquí también de la consideración y el afecto a que la hacían acreedora sus relevantes condiciones morales.

Ha muerto la señora de Cabezón a los 78 años.

Sus exequias congregaron numerosa y distinguida concurrencia.

* * *

Se anuncia para el 10 de octubre un gran festival a beneficio de la sociedad Escuelas y Patronatos, en el teatro San Martín.

Los números con que se cuenta como base, son ya una garantía de éxito. Se exhibirá un film confeccionado por el doctor Belisario Roldán, con el título de "El ladrón" y el autor dará una conferencia alusiva.

La Goya y la Gioconda prestarán su valioso contingente.

La fiesta en perspectiva tendrá sin duda el éxito halagüeño que acompaña siempre a las iniciativas de la nombrada institución.

* * *

En casa de la familia de la novia y en la mayor intimidad será consagrado el 28 del corriente a las 9.30 p. m., el enlace de la señorita María Clemencia Fernández Cueto con el doctor Alberto Luzuriaga.

Serán padrinos la señorita Carmen Luzuriaga y el señor Ernesto Fernández.

En el matrimonio civil, que se efectuará momentos antes del religioso, actuarán como testigos, por parte de la novia, los coroneles Ladislao y Daniel Fernández y por el novio los doctores Cándido Patiño Meyer y Amílcar Luzuriaga.

La ceremonia será presenciada solamente por las familias de ambos contrayentes.

Los desposados partirán a Córdoba por una temporada.

* * *

A una lucida ceremonia nupcial dará margen la bendición del enlace de la señorita Mercedes de la Serna con el señor Julio Pizarro, que se realizará esta tarde a las 6 en la capilla de Nuestra Señora de las Victorias.

Serán padrinos la señora María Teresa Pizarro de Ballestero Blaye y el señor Omar de la Serna.

Acompañará a los novios el siguiente cortejo:

Ana Piñero Pacheco de de la Serna con el doctor Eduardo Ballestero Blaye; Sara Acosta de Pizarro Almagro con Severo Pizarro Almagro; Mercedes Piñero Pacheco de Armesto con Félix Armesto; Virginia Jones de Pizarro con Enrique Pizarro; Carmen Bustamante de la Serna con Carlos de la Serna; Catalina Pizarro con Ismael Piñero; María Luisa de la Serna con Jorge Maurice (hijo); Lía Piñero con Alberto Pizarro; Isabel Pizarro con Adolfo Bullrich; María Josefa Gamas con Daniel Nazar Basualdo; Clotilde Etchart con Guillermo Cornaro; Sara Pizarro Acosta con Severo Pizarro Acosta.

En el matrimonio civil, que se efectuará esta tarde, actuarán como testigos por parte de la novia, los doctores Florencio Piñero y José María Gamas y por el novio, los señores Alberto Pizarro y Eduardo Ballesteros Blaye.

Después de la ceremonia religiosa en casa de la familia de la novia habrá una recepción íntima.

* * *

En memoria de las enfermeras fallecidas durante la guerra víctimas del cumplimiento de su deber, el "Comité de Jeunes Filles Francaises" hará rezar una misa el 30 del corriente a las 10 de la mañana, en la capilla del Colegio de la Providencia.

* * *

Sí; para los sacerdotes la guerra es santa, escribe Gómez Garrillo.

Hay sin duda en ella — agrega — una parte mala, que es la necesidad ineludible de matar. Pero hay otra parte que es buena, porque significa sufrimiento, abnegación, obediencia, sacrificio.

"Nosotros — parecen decir todos los sacerdotes en sus cartas más íntimas — no tenemos la culpa de que manteniendo en teoría la prohibición de tomar las armas, la Iglesia nos permita en la práctica someternos a una ley que nos obliga a ser soldados".

Subsiste en este punto tan debatido un problema que, resuelto en la realidad, sigue siendo un enigma ideal. Hay, en efecto, un cánon eclesiástico, en virtud del cual el sacerdote que ha derramado sangre queda en el acto incapacitado para sus funciones sagradas y no puede celebrar el santo sacrificio de la misa. ¿Ha derogado esta ley la Congregación Consistorial? No. "Pero — dice monseñor Lacroix — ha suspendido sus efectos en favor de los combatientes que las circunstancias actuales obligan al servicio armado". Una sola salvedad hace Roma, y es la que el servicio tiene que ser "forzoso" para merecer la tolerancia. Así, en su ardor patriótico, un cura dispensado por cualquier causa de cumplir sus deberes militares, sentada plaza como voluntario ya no en las filas mismas sino hasta en formaciones auxiliares, quedaría sometido a las antiguas sanciones canónicas.

El sacerdote soldado tiene, pues, en Francia, para libertar su conciencia, la protección del Papa. Y si bien es cierto que esto no le basta siempre para mancharse las manos de sangre con toda serenidad de espíritu, por lo menos le sirve para disculparse ante sí mismo y ante el Señor. "No niego — escribe un abate de Nevers — que mi deseo hubiera sido poder vivir en medio de los soldados, conservando mi sotana, y compartir con ellos los peligros, las fatigas, conservando siempre mi ministerio y sin empuñar el fusil. Puesto que ello es imposible y puesto que el Vaticano me permite cumplir mi deber de soldado, tan reñido con la vocación sacerdotal, estoy encantado de mi puesto peligroso en las avanzadas, y no lo cambaría por ningún otro, a pesar de que los peludos se figuran que un cura no puede ser tan valiente como ellos. Hay que demostrarles lo contrario, y lo haremos con la ayuda de Dios. O somos o no somos: y somos".

En medio de las tormentas de fuego de Charleroi y del Marne, los "pioupious" irreverentes al ver a algún "curé" de uniforme, le decían bromas inofensivas pero desagradables. Los 'curés' contestaron con actos de arrojo, que en breve fueron legendarios, e hicieron comprender al ejército cuán frecuente es encontrar el heroísmo más sublime unido a la mayor mansedumbre. Oid a este seminarista que cuenta su proeza inicial:

"Esos endiablados vinieron a despertarme a las diez de la noche, cuando yo no tenía servicio sino a la mañana siguiente, y me dijeron: Curita, ¿quieres venir con nosotros? Vamos a cortar las alambradas a diez pasos de las trincheras alemanas". Yo tenía sueño; pero para que se convencieran de que, con la ayuda de Dios, todo es fácil les contesté: —Vamos, hermanos. — Y henos ahí, en camino hacia las avanzadas, para destruir las defensas enemigas de primera línea. Un reflector nos descubrió en el acto, y entonces comenzó la lluvia de balas. Nos echamos boca abajo y esperamos. —¿Qué tal, curita? — me preguntaban aquellos muchachos. — Yo les contestaba: —No va mal, y, si queréis, arrastrándonos, podemos ir hasta las trincheras boches.— Entonces ya no me volvieron a decir curita con tono de burla, y uno de ellos, enternecido, murmuró: —Eres un hermano. — Desde entonces creo que ya tienen otra opinión de nosotros".

Crear esta opinión, formar esta atmósfera de respeto, de familiaridad sin ironía, de fraternidad admirativa, fué en 1914 una de las grandes preocupaciones del clero combatiente. ¿Encontráis en tal sentido un poco de vanidad mundana? Sin duda. Pero cuando se observa la tranquila bravura, la temeraria suavidad con que cada sacerdote trabajó para obtener la estima guerrera, es imposible no inclinarse ante tan noble esfuerzo colectivo.

Recuerdo que al fin de la batalla del Marne, cuando el general De Castelnau hizo notar la conducta admirable del clero en la guerra, Gallieni exclamó:

—Es natural que esas gentes no tengan miedo... En primer lugar, no tienen hijos, y luego, están seguros de que, al morir, se van derechitos al cielo. Lo admirable es que nosotros, los pecadores, marchemos también sin miedo hacia la muerte.

* * *

Son numerosas las inscripciones anotadas para los torneos de tennis que se jugarán el 2, 6 y 7 de octubre próximo.

El producto de estas reuniones se destina a la Cruz Roja Británica para los fondos del Our Day, habiéndose fijado la entrada en 3 pesos, las que pueden solicitarse en casa de la señora Mackenzie, Sucre 3272 y en la del señor D. E. Cerbini, Corrientes 536.

* * *

El doctor Tomás de Veyga y señora Arminda Basail Martínez reunirán en un té, el domingo próximo, a las amigas de su hija Arminda, festejando su cumpleaños.

Han sido invitadas las señoritas:

Celia Pardo de Tavera, Delia y María Berro Madero, Lydia Reynoso Rosso, Mercedes Ruiz Huidobro, Agustina, Sofía y Adela Ruiz Huidobro, María Luisa, Alicia y María Roldán, María Angélica Villanueva, Elina de Veiga, Guillermina y Elisa González Videla, Raquel Vincent, María y Constanza Ramaugé, María Elina Granillo Posse, Josefina Mulhall Girondo, Graciela Bosao, María Raquel Iglesias Paz, Sara Irigoyen, María Sofía Hearn, Emilia y Guillermina Paz Solá, María Gallegos, Albertina Escalada, Emma y Beatriz Durán, Josefina, Elena y Aurelia Cartavio, Carmela y Angélica Castañeda Vega, María Esther Cruz, Sara Castillo, Cora Salas, Carmen y Elena Carman, Julia Carranza, Lía Berra, María Esther Beascoechea, Irma Araujo Villar, Sofía y Amalia Arias Huerga, María Livingston, María, Sara y Raquel Llosa, María Celina Melo Parravicini, Enriqueta y Lucrecia Martínez, María Esther Montes de Oca, María Delia Jiménez Narvaja, María Navarro Viola, Silvia Oliveira Cézar, Marta y Celia Pillado Matheu, Ana María Pavía, Julieta y Silvia Posse, Esther Rivas, Cornelia, Lola y Mercedes Solari Parravicini, Luisa y Ana Matilde Solari, Margarita Torres.

Habrá varios números de concierto y la señora Raquel Tobal de Berutti y el tenor Bollo Marín cantarán varias composiciones.

* * *

Ha despertado interés el festival que a beneficio del Asilo Hermanas de los Desamparados se realizará esta noche en el Splendid Theatre.

El programa es muy variado, figurando en él importantes estrenos cinematográficos, acompañados de números musicales intersantes.

Los estudiantes de Ingeniería prestarán su concurso con su compañía cómico-lírica y números de variaté.

Patrocinan esta fiesta las señoras:

Laurentina López de Pueyrredón, María Teresa del Campo de Gondra, Julia Páez de Carranza, María Esther Tello de Gazzolo, Elina Guerello de del Valle, Lola Maldonado de Paz, Lola de la Riega de Zambonini, Rosa Díaz de Martínez, Lola Cernadas de Frendenhagen, Juana Soage de García Soage.

Señoritas: María Susana Castilla, Carmen Cambaceres, Mercedes López, Juana Viñas Loureyro, Ana González, Julia Espinosa, Laura Adrogué, Eduarda Payró, Aurora, María Angélica y Justa Guiñazú, Celia Sommer, María Elena Fauvety, Mary Helguera, Amalia Zemborain, Lía Saborido, María Matilde Nocetí, María Teresa Aubone, María Antonia y Elena Bidau Nocetí, Nidia y Judith Decoud, Celia Silveyra, Isabel Alemán, María Isabel Posse, Nora Alegre, Emilia y Raquel Araujo Vivot, Raquel Delia Argerich, Blanca, María y Sara López Lecube, Isabel y Lía Rosas, María Elena y Margarita Reyes, Lucrecia y Beatriz Arévalo, Margarita y Lía González del Solar, Alcira y María Lina Tomkinson Casares, Aurelia Torino Uriburu, Amalia, Angélica y Susana Lastra, Aurora García Arana, Isabel Guerello, Raquel Tello, Susana del Valle, Leonor Valiente Noailles, Ofelia Ocantos Escalada, María Cristina Rodríguez Malaver, Dora Alvarez de Toledo, Ernestina y Angélica Rocha, Esther y Elena Estrada, María Eugenia y Carmen Llobet, María Teresa y Sara Valdez Uriburu.

* * *

Recientemente — escriben de Córdoba— las localidades serranas de Los Cocos, San Esteban, Capilla del Monte, Dolores, etc., han sido escenario de varios de los cuadros del film "Flor de durazno", que sobre el argumento de la novela del doctor Martínez Zuviría ha confeccionado un grupo de artistas nacionales.

La exhibición de esta cinta se realizará como lo hemos anunciado, el viernes próximo en el Coliseo, a beneficio de la asociación de Santa Filomena, después de lo cual se hará una tournée por varios teatros del interior.

Los informes que se tienen de esta producción nacional no pueden ser mejores. Aparte de los cuadros tomados en las sierras, hay otros en Córdoba y Buenos Aires, a donde ha seguido la máquina cinematográfica a los protagonistas en las diversas situaciones de la novela.

La obra se ha hecho a todo costo, estando los principales papeles a cargo de las más conocidas figuras de la dramática nacional.

* * *

En ocasión del primer aniversario del fallecimiento del señor Carlos Noetinger, se celebraron misas esta mañana en la iglesia de La Piedad, esta mañana, asistiendo crecida concurrencia.

Se renovaron con tal motivo las sentidas demostraciones que hace un año provocó el fallecimiento del señor Noetinger.

* * *

El comodoro Smith, comandantes y oficiales del crucero Glasgow, visitarán el Club del Progreso esta tarde a las 4.

Con este motivo, asistirán a un pase de armas en la sala de esgrima, donde se les ofrecerá una copa de champán.

* * *

Un grupo de amigos del doctor Héctor J. Morales le obsequiará hoy con un banquete en el restaurant Florida, con motivo de su próximo enlace.

* * *

Esta noche se realizará en el Select una velada cinematográfica organizada por la sociedad Madres Argentinas, a beneficio de la escuela de artes y oficios que sostienen.

El programa es interesante y han retenido localidades numerosas familias.

* * *

Se efectúa hoy el casamiento de la señorita Josefina González O'Neil con el señor Angel María Marzano.

Serán padrinos la señora Isabel M. de Olivieri y el señor Manuel Olivieri.

En el acto civil actuarán como testigos por parte de la novia, el señor Enrique González O'Neil y el doctor José Quinteros Luque, y por la del novio los señores Enrique González y Manuel Olivieri.

La ceremonia será muy íntima, debido al luto que guarda la familia de la novia.

* * *

Esta mañana se oficiaron misas de cabo de año, por la señora María Clemencia Rodríguez de Molina, en la iglesia de San Nicolás de Bari.

Asistió numerosa concurrencia.

* * *

Las góndolas no son como uno se las imagina. Casi todos los que no habiendo visto góndolas escriben fantasías sobre Venecia, dicen "la góndola azul" o "la góndola carmesí", en fin, góndolas de todos los colores. Pero las góndolas son invariablemente negras, de un negro mate, como ataúd de pobre.

La comparación no es vana.

Atracadas al pié del muelle de la estación parecen ataúdes flotantes que chapotean y cabecean. Encaramados sobre ellas los gondoleros, lanzan gritos guturales, como pajarracos nocturnos y fatídicos, que de esa suerte ofrecen sus servicios al huésped que llega.

La correspondencia de la góndola con el ataúd tácita o expresa, persevera en el alma. En esto estriba la sensibilidad romántica con que Venecia ha herido a todos los grandes artistas. La universalidad de la emoción de Venecia se debe al romanticismo.

En la interpretación municipal o urbana una góndola no es sino un "fiacre", un coche de punto. Pero espiritualmente es algo más que eso. De toda Europa, y aún de otros continentes, los recién casados, cuyos medios de fortuna lo consiente, van a Venecia a pasear en góndola su amor. Si la góndola no fuera sino un coche de punto, los enamorados pudientes no se molestarían en ir tan lejos, sobre todo dada la natural impaciencia de amor novicio que gusta sus primeros deleites. Coches de punto los hay hasta en las poblaciones de tercera. Y, sin embargo, a los enamorados rurales o de poco dinero, que van a una población a pasar la luna de miel, no se les ocurre meterse en los coches de punto, aunque sería más propio que la góndola, por ser más reservado, ya que el cochero nada puede ver en tanto que el gondolero está en pie, como un vigía detrás de los pasajeros. Las manos enlazadas, acaso, algún beso discretamente espiado, por no encabritar al gondolero, tales son todas las expansiones amorosas que la góndola admite. Pero es que en un solo beso o en un discreto enlace de manos, está todo el amor.

La góndola cumple una misión espiritual: es un estuche del amor. Por otra parte, una góndola es trasunto de un ataúd, que, a su vez, es estuche de la muerte. Así, la góndola establece un consorcio entre el amor y la muerte. El amor es lo que se ve, lo que se siente, lo que pone en el alma embriaguez y olvido; pero la muerte, aunque silenciosa, está allí, con sus latentes insinuaciones y sobre ella, sobre frágiles tablas de ataúd, se sustenta el amor.

Y ¿qué es el romanticismo, en lo sentimental, sino el consorcio del amor y la muerte? El amor romántico es doloroso. Tiene dos polos. Traspasa todo límite de orden y equilibrio. Es, en veces, pasión desordenada. Y la enormidad del amor romántico viene de que está fermentado con levadura de muerte. El otro polo es, cuando este desaforado amor se halla reconcentrado, recogido en sí mismo, como un gran terror ante el misterio de la vida, que no es sino terror disimulado del misterio de la muerte; y entonces es el amor melancólico, el amor de la góndola y del claro de luna, el amor que ahoga y que hace suspirar.

La música romántica ha modulado su grito más angustioso en la ópera "Tristán e Isolda", de Wagner. La música de esta ópera está embebida en el concepto del pesimismo filosófico romántico de Schopenhauer sobre el amor. Tristán e Isolda se ven arrebatados por una necesidad imperiosa; la muerte por amor. En esta tragedia musical el filtro del amor y el filtro de la muerte se mezclan en el mismo cáliz. De Tristán e Isolda escribe Nietzsche: "Quieren, por medio de la muerte, libertarse de todo obstáculo y ficción. La imaginada vecindad de la muerte les sobrecoge el alma, conduciéndole a una breve felicidad llena de terror, como si verdaderamente se hallasen ya más allá de la luz del día, del engaño y de la vida".

Wagner compuso esta ópera estando en Venecia. Concibió su profundo sentido, según él mismo refiere, recodado en la ventana de un palacio veneciano, a la noche, dejando que su espíritu se derribiera en las sombras del gran canal; y al retraerse en su conciencia fué como si en lugar de recuperar su propio espíritu se le hubiese infundido el alma romántica de Venecia.

* * *

El doctor Héctor U. Fernández, que en breve contrae enlace, será obsequiado esta noche con una comida.

Se han adherido a la demostración los señores:

Federico Iribarren, Ricardo Argerich, Amadeo Beitia, Samuel Argerich, Eugenio López Gomara, Joaquín Calviño, Héctor Nerrié, Justo López Gomara, Juan A. Martínez, Silvio Deleo, Alberto Bruneta, Lucio Cherny, Emiliano Martínez, Fabián Aranguren, Alois Fliess, Héctor Giraldo, Héctor Dasso, Juan Curutchet, Arturo Serantes, Félix Gallego, Rodolfo Luchter, Germán Azgerich, Raúl Denis, Juan Zuanich, León O'Farrell, Ernesto Martínez, Teodoro Fels, Miguel A. Candiani, Carlos M. Olivera, Alejandro Zeballos, Augusto López Gomara, Ernesto Luchter, Remigio Bustos Morón, Máximo C. Paz, Antonio Valdivieso, César Salcedo, Javier Laurenz (hijo), Valentín Lloña, Ricardo Hansen, Hermán Taubenschlag, Héctor Larrechea, Roque A. Yzza, José Laurenz (hijo), Marcelo Torres Agüero, Juan y Agustín Barenas, José María Vinent, Teodoro Gandía, Raúl Bello, Ricardo Helman, Joaquín Maqueda, Arturo Argerich, Franck E. Noon, Alfredo de Droeni, Eduardo Fresco, Ergasto Calviño, Mariano Carpio, Luis Iribarren, Horacio Cichero, Víctor Carrillo, Luis Migone, Carlos Fonso Gandolfo, Félix Osorio, Felipe y Enrique Otaño, Ernesto Jáuregui, Adolfo Pintos, Hernán González, Víctor Gesell, Ricardo Gómez, Eduardo Madalena, Vicente Degregori, Raúl Sánchez Díaz, Pedro Carrasco, Abel Chanetón, Miguel Ochoa, Gaulter Argerich, Alberto y Carlos Curutchet, Nicolás F. Laiseca, Vicente Zubiza, Alfredo Gutiérrez, Carlos Candia, Diógenes Alarcón, Ricardo Mignaquy, Eduardo Miranda Naón, Juan C. Pirovano, Tulio Moritán Colman, Néstor J. Mercado, Ismael Billordo, Blas Gallardo, Jorge Reguera, Tomás Juáregui, Aníbal Letamendi, Hernán Ojea, Roberto Parkinson, Héctor Candia, Manuel Candia, (hijo), Juan L. Celasco, Florencia Echeverry Bonco y Benjamín Mindlin.

* * *

Por la señorita María Magdalena Arce, cuyo fallecimiento fué tan lamentado, se oficiaron misas esta mañana en la iglesia del Carmelo.

Asistieron en crecido número las amigas de la extinta.

* * *

De Belgrano:

El 4 del mes entrante se llevará a cabo, en el teatro General Belgrano, una velada organizada por la asociación de maestras egresadas de la escuela normal número 10 "Juan Bautista Alberdi", a beneficio de la caja de la asociación "Por la salud de mi hija".

En el programa figuran números de recitación por la señorita Inés La Mota y el señor Devoto; de arpa por la señorita Ve...ra; violín por la señorita Santina Giambiglia; Canciones populares griegas; cantos tiroleses por Fraulein Strampel; canciones napolitanas por Piccola Marietta.

La compañía cómico-lírica de estudiantes de ingeniería, prestará su concurso con su teatro de variedades.

También contribuirán al éxito de la fiesta la troupe Chenmaka, Tikorestaia, con sus danzas cosacas y la bailarina española Ole Ole.

Alternarán en el programa números de cinematógrafo.

El precio de los palcos será de cinco pesos y las plateas un peso.

—De San Nicolás, la señora Baldomera G. de Madariaga.

—De Córdoba, el señor Alfredo I. Esquivel.

—En el mismo estado, la señorita Mercedes Caride.

* * *

El viernes próximo se efectuará en el Splendid Theatre una velada a beneficio del colegio San Pedro Nolasco y del segundo batallón de exploradores de la parroquia de Nuestra Señora de Buenos Aires.

El programa, muy variado, estará a cargo de distinguidos artistas. El anuncio de la fiesta ha despertado mucho interés.

Subscribe las invitaciones la siguiente comisión:

Señoras: Lola Rojo de Rodríguez García, Estanislada Anchorena de Paz, Magdalena Elia de Ezcurra, Carolina Lagos de Pellegrini, Josefina Pirán Basualdo de Ferrer, Josefina Achával de Cantilo, Justa Urquiza de Campos, Clara Anchorena de Urtelarrea, María L. de Bell... de Saavedra, María ... I. de Leguina, Carmen N. de Lóñez, María Luisa Saavedra de Carreras, Dora Cool de Rojo, María Acevedo R. de Escobar, Enriqueta S. de Cueto, María Amalia B. de Martínez Luquia, Celina A. de Batiana, Enriqueta O. de Adalil, María R. S. de Rodríguez, Arcelia C. de Bairó, María E. B. de Rodríguez, Susana H. de Bombal, Carlota V. de Areco.

Señoritas: Sara de Acevedo Ramos, Raquel Saavedra, Juana Rojo, María Elena Magnasco, María M. de Ezcurra, Carmen García Vallivia, Zulema Vivas, Laura Gallegos, Elisa y Celia Ballester, Lía García, Leotecia y María Isaa..., Saavedra, María A. Islas O'Gorman, N... Barón Peña, Celia Tauti Areco, María A. y Haydée Correa, Carlota y Antonieta Cabral, Ana María y Ernestina Rodríguez, María y Raquel Rojo, María Celia Arreo, Josefina Damianovich, Carmen y Sara Costa Arguibel, Hilda y Clara Barón Peña, Mercedes y Sara García Núñez, Felisa y Enriqueta Aldao, Amalia Barraza Vieyra, Lola Chaves, Lili y Matilde Ortiz, Angélica y Georgina Sasso, Rosa y Cora Kreutzer, Angélica y María J. Pernin, María C. y Enriqueta Tornú, Cora y María E. Silva, Raquel y Julia Facio, María Ester Modern, Clara y Delia Wollienveider, Susana ... Cambaceres, Amelia Merlini, Rosa Blanca Noya Costa, Blanca Acevedo.

* * *

Pasado mañana de 8 a 11 a. m. se dirán misas por el ingeniero don Alberto F. Pérez, recientemente fallecido, en el templo de San Ignacio.

* * *

Sigue bien la señora Guillermina Bunge de Moreno.

—Continúa enfermo el señor Adolfo de la Torre.

—Guarda cama la señora Ernestina Moreno de Mantilla.

—Mejor el señor Luis G. Bilbao.

—Se halla mejor la señora Luisa Lima de Ocampo.

* * *

Han llegado:

De Gualeguay, el doctor Celestino Marcó.

—De La Plata, el doctor Manuel V. Carbonell.

—De Entre Ríos, el doctor Tomás R. García.

—De La Rioja, el señor Rafael Becerra.

—De Córdoba, el señor Raúl Sánchez Díaz.

—De Mercedes, el señor Leopoldo López.

—De Rosario, el señor Federico N. Martínez.

—De Mendoza, el señor Norberto L. Guevara.

* * *

Han partido:

Para Chile, los señores Nemesio Antúnez y señora, Alberto Bascuñán y señora, y Juan Larraín.

—Para Tucumán, el señor Jorge Castillo y familia.

—Para Montevideo, el señor Carlos Peixoto de Aberu Lima.

—Para el Rosario, el señor Ciro Echesortu.

—Para Rosario de la Frontera, la señora Lola Mora de Hernández.

—Para Santa Fe, el diputado nacional Ricardo Aldao.

—Para Luján, la señorita María Luisa Belaústegui.

BODAS DE PLATA

La señora Matilde Alvarez de Toledo de Díaz Vélez y el señor Carlos Díaz Vélez, que hoy festejan el 25.o aniversario de su casamiento.

ARTE Y TEATRO

TEATRO FRANCES

"MADAME ET SON FILLEUL"

Hennequin y Weber han sacado tema oportuno de la popular y patriótica institución del "madrinazgo" de guerra para hilvanar una sucesión de situaciones regocijantes, alrededor de una idea central ya muy conocida.

Un "poilu" sin familia, tiene, en París, una "madrina" que le envía a las trincheras regalos, provisiones y correspondencia enternecedora; un camarada audaz y travieso contesta las cartas por cuenta del destinatario, un analfabeto, cocinero del regimiento.

El corresponsal oficioso substitúyese al compañero, y va con licencia a París, llevándose la libreta militar del otro; y llega a casa de la "madrina" donde es recibido por ésta con entusiasmo como el verdadero "ahijado".

De este punto de partida derívanse incnarrables episodios, con el infaltable adulterio de todas las "pochades" parisienses, embrollos situacionales, substituciones múltiples de personas, hasta que la broma se desenlaza con la mayor naturalidad. Salpican el diálogo, aquí y allá, frases y réplicas de tono ultrasubido que nada agregan a la comicidad del conjunto. "Madame et son filleul" no es, ciertamente, una pieza para "jeunes filles". Tal vez sea esto una calidad intrínseca, ya que nos hace descansar de tanta ñoñería preconcebida como las que las compañías francesas vense forzadas a incluir en su repertorio para complacer a la inveterada e incorregible mogigatería ambiente....

Dentro de la naturaleza del tan retozón carácter francés, hasta las cosas más austeramente consideradas y respetadas tienen su faceta epigramática, su "coté comique"; y no hay el más mínimo asomo de irreverencia en la comedia de Hennequin y Weber; sino que, con ingenio sobradamente flexible, estos fecundos autores han renovado el uso de viejas "ficelles" utilizadas desde que existe el teatro cómico, y combinado una fábula muchas veces fantasistamente destabellada; pero en todo momento regocijante por la maestría con que está conducido su desarrollo, por el chispeante "esprit" del diálogo, por el interés que entraña la acción, sin decaer un solo momento.

En la interpretación, muy brillante y ajustada, André Brulé destacó a un "poilu" admirablemente caracterizado y cuya entrada le valió un prolongado aplauso. Mme. Ehérése Cernay obtuvo un éxito por la naturalidad "enjouée" y la elegancia con que personificó a Georgette Marjolin.

Regina Badet tuvo a su cargo un corto rol que no nos parece muy adecuado a su temperamento, eminentemente dramático; del personaje de "Zazá" y de Elena de Bréchebel de "La Rafale" a una mujercita de comedia bufa, el salto nos parece un tanto arriesgado y peligroso, de la misma naturaleza que el que pretendieran dar, en nuestra escena nacional, actrices que de la cumbre del género dramático no vacilaran en caer a la menuda categoría del "couplet" y de la tonadilla... con mengua evidente de su prestigio artístico.

Mr. Gildés, tan simpático y de tan flexibles condiciones, tiene muchos amigos en el público porteño que entiende francés; fué aplaudido y festejado en su interpretación del rol de Brichoux, que hizo con toda la risueña "niaiserie" que el tipo comporta. Mr. Ray-Marot cuidóse de recaer en sus exageraciones de la víspera y personificó un coronel muy aceptable.

R. M.

JOSE MARIA BOSCH

Era un muchacho sencillo que contaba con muchas simpatías profesionales, en el gremio de la crónica teatral. La noticia de su inesperado fallecimiento nos sorprendió ayer por la tarde, lacónicamente, al pasar por frente a la imprenta de "Ultima Hora".

—"Oiga, colega: el compañero Bosch ha muerto esta mañana".

El asombro nos sobrecogió: habíamos charlado con él, el lunes por la mañana, y nada en su semblante ni en su presencia permitía siquiera suponer que estuviera enfermo...

¡Así es la vida! ¡Así es la muerte! El colega que nos participara la infausta nueva habló, mientras el ruido de las linotipos sonaba a nuestros oídos con esa regularidad implacable de la máquina, que más aún nos incita a meditar acerca de lo poco que somos...

¡Veintisiete años! Una vida en flor, tronchada con la rudeza brutal de lo inevitable que en breves horas abre la tumba y sume en la nada los anhelos, las esperanzas juveniles, las obras soñadas para el triunfo y cuyo manuscrito queda ahí, en la mesa de trabajo, inconcluso y trunco, diciendo con indecible elocuencia de los ensueños marchitos antes mismo de florecer... ¿Filosofar? No; no lo intentemos siquiera. Es tarea nimia e improductiva, mientras las gentes se refocilan al solo anuncio del espectáculo cotidiano, la "pochade" o el sainete en boga que la bobería universal ensalza y glorifica noche a noche. El colega desaparecido tan tempranamente fué un bohemio soñador, como a sus años lo fuimos todos, gestando pensamientos grandilocuentes y visiones triunfales en la asfixiadora atmósfera del café, nublada por el humo de los cigarrillos, pero asimismo despejada por la caricia de las buenas ilusiones.

José María Bosch tuvo heroísmos obscuros e ignorados; esos heroísmos que nadie menta aunque los sepa, porque el "compañerismo" suele tener, así, pudores acomodaticios o intenciones indefinibles. Fué un buen amigo de sus amigos. Su reciente producción teatral, "La gallega", demostró que sabía pensar alto y hablar claro. El número de sus enemigos aumentó entonces. Sus fieles en ideas y pensamiento afirmaron su solidaridad, saludando su primer paso como una halagadora promesa...

La promesa queda incumplida. El recuerdo, sólo, nos dejará la impresión de un buen muchacho sencillo y de un colega respetuoso, atento, que tratábamos con placer y que desaparece habiendo afirmado el sello de su ingénita personalidad.

¡Paz en su tumba!

X...

EN EL COLÓN

Los espectáculos de ayer — La cárcel para varios o el manicomio para uno — La función de gala de esta noche.

El día de ayer fué de ruda labor para los bailarines que actúan en el Colón, ya que en el programa de la noche como en el de la tarde, había números de compromiso y de gran movimiento escénico como las danzas del Príncipe Igor, Thamar, Soleil de Nuit, las mujeres de buen humor, los cuentos rusos, Narciso, etc.

Sólo hubo una novedad y fué el "espectro de la rosa", la deliciosa adaptación de Fookin a la música de la "Invitación a la valse", de Weber, que fué bailado por la Sra. Lopokowa y Sr. Gabrilow en forma muy correcta, que les valió nutridos aplausos del público de matinée, muy numeroso por cierto.

En la interpretación de "Narciso" hubo un detalle que si bien no tiene una gran importancia en sí mismo, demuestra a qué grado han llegado las rencillas entre los miembros de la troupe, rencillas que un buen día pueden tener serias consecuencias.

Noches pasadas hubo un serio incidente entre el Sr. Nijinsky y su señora por una parte y uno de los directores de la troupe y el jefe maquinista por la otra. El resultado fué que al levantarse el telón para hacer "l'aprés midi d'un faune", el fauno estaba ausente, por lo que el maestro Ansermet tuvo que detener la orquesta y hacer señal para que se bajase la tela, la que fué nuevamente alzada recién minutos después y que el célebre bailarín se presentase días después en el despacho del jefe de policía solicitando una vigilancia especial, pues tenía vehementes sospechas de que se le quería asesinar y el Dr. Moreno le dió dos pesquisas que lo cuidan a sol y sombra.

Ahora bien, en la escena final de Narciso el desgraciado efebo debe entregarse a las aguas del lago y desaparecer en una trampa, pero como el Sr. Nijinsky tuviera miedo de que se aprovechara esta ocasión para asesinarle, no pegó el zambullón correspondiente y se quedó recostado en la orilla, desnaturalizando de esa manera toda la obra.

Si realmente existe una amenaza para la vida del Sr. Nijinsky, que se investigue y se lleve a la cárcel a los que así perturban la existencia de ese señor, la propiedad artística de los espectáculos y los derechos del público, que no tiene por qué sufrir burlas, y si por el contrario, todos esos peligros no son sino imaginarios, no queda otro camino que el de encerrar en un manicomio al que sufre estas alucinaciones.

La función de esta noche, 4a. del abono a seis bailes, es de gala en honor de los marinos ingleses.

Les Papillons, Thamar, "Las meninas" (escenas coreográficas de Masine, inspirada en el célebre cuadro de Velázquez, con música de G. Faure, decorados de Sócrate, trajes de Sert) y "las mujeres de buen humor" ocupan el programa.

GACETILLA

UN GRAN FESTIVAL EN EL ODEON

El sábado próximo a las 4.30 de la tarde, tendrá lugar en el Odeón una matinée extraordinaria de gran gala, que el señor André Brulé ha organizado a beneficio de las "Colonias extranjeras en Francia para los mutilados", obra patrocinada por el Excmo. señor presidente de la república francesa.

El epígrafe elegido por esta asociación evidencia sus fines: los miembros de las colonias extranjeras residentes en Francia resolvieron agruparse para fundar dicha institución, donde se rehabilitarán los mutilados de la guerra mediante una reeducación física y adaptación de escuelas de diversas profesiones. Actualmente la "Unión de las colonias extranjeras", ha hecho construir tres centros de reeducación profesional, en los cuales los heridos y mutilados encuentran todos los medios de trabajo y labor de producción con iguales aptitudes que las que tenían antes de su invalidez gloriosa.

El producto total de la gran función de beneficencia del sábado, pues don Faustino Da Rosa ha cedido gentilmente el teatro, será entregado personalmente por M. Brulé al ministro de Bellas Artes, a su regreso a París.

Para dicha representación se ha preparado un programa excepcional, tomando parte toda la compañía francesa y efectuándose en un interesante intermedio, un acto de poesías, canciones y monólogos. Se representará un cuadro particularmente dramático, titulado "Maison du passeur", episodio heroico de la batalla del Yser, en cuya interpretación interviene como protagonista Melle. Regina Badet.

M. André Brulé, en una interesantísima "causerie", referirá algunas anécdotas de la guerra en el frente francés, donde ha sido actor y valiente patriota.

Los señores abonados tienen preferencia para sus localidades, reservándoselas hasta el miércoles por la noche.

Esta noche, función de abono, está destinada la velada al exquisito poeta Alfredo de Musset.

Se pondrá en escena "A quoi rêvent les jeunes filles" y "Il ne faut jurer de rien", ambas del distinguido literato francés.

OPERA

Esta noche la compañía Salvat-Olona ofrecerá la segunda velada clásica de la temporada, poniendo en escena una refundición del drama de Fray Félix López de Vega "El castigo sin venganza", una de las joyas de la literatura castellana de la edad de oro de las letras.

Irá precedido del juguete cómico de Mariano Pina Domínguez "Mil duros y mi mujer!"

Mañana se dará la primera representación de la comedia en cuatro actos "El collar de estrellas", una de las últimas producciones del talentoso Benavente.

ARGENTINO

Sigue repitiéndose el éxito de "El tango en París", cuya reprise ha dado nuevamente oportunidad a Parravicini para hacerse aplaudir entusiastamente en su acertada interpretación de Chopin.

"El tango en París" seguirá en el cartel hasta el jueves, pues el viernes volverá al cartel "Mister Frank", de Belisario Roldán, obra de la cual se darán una nueva serie de representaciones, hasta tanto se estrene "Georgina se casa", comedia del doctor Pedro Benjamín Aquino, que irá en función a beneficio de Orfilia Rico.

VICTORIA

Dos nuevos llenos obtuvo la comedia policial "Monsieur Beverley", en la cual la compañía Díaz de la Haza, ha conseguido un doble éxito artístico y de boletería.

"Monsieur Beverley" promete sostenerse aún en el cartel posiblemente durante toda la semana en curso.

En tanto se activan los ensayos de "Los galeotes", de los hermanos Quintero destinada a sucederla en el cartel.

NACIONAL

Sin novedades el programa de este teatro. En segunda sigue "Stud La Garufa", el sainete de Másoni, Giudice y el maestro Scolati Almeyda que ha conseguido sostenerse valientemente.

En tercera "Acquaforte" de González Castillo y Weisbach y en última la revista de Bayón Herrera, Schaeffer Gallo y el maestro Romani. "Buenos Aires en cine", cuyas escenas gustan al público.

Para la sección vermouth se recurre al sainete de Carlos Pacheco y el maestro Payá, "Las Romerías".

"A LA VEJEZ VIRUELA"

Este sainete original de Alberto Novión, con números musicales del maestro de Bassi, será reprisado esta semana por la compañía del Nacional.

ARTE CINEMATOGRAFICO

Nuestro colega "Cinema" de Montevideo, que tan eficazmente desarrolla campaña en sentido de realzar el valor estético de la escena muda — en cuyo propósito colaboran con él las más elevadas intelectualidades de la vecina orilla — acaba de poner su representación en nuestra capital, en manos de nuestro compañero de redacción señor J. F. Castro y P. Esta circunstancia nos inclina a auspiciar los propósitos del colega mencionado; por lo que acogemos su recomendación a las empresas, de dirigir con premura a esta redacción a nombre del señor indicado, las diarias informaciones sobre las novedades de interés para el público.

MARCONI

Esta noche descansa la lírica popular del maestro Marranti.

Mañana martes, por primera vez en la temporada, se cantará "Iris" de Mascagni.

El rol de protagonista estará a cargo de la soprano señorita Celina Badessi.

Intervendrá el tenor Pietro Novi en el rol de Osaka y el bajo Carrera en el de Il cieco.

SAN MARTIN

En vermouth de hoy la compañía Perdiguero pondrá en escena "Vencedores y vencidos" de Angel Caamaño, y por la noche la comedia en dos actos, de Muñoz Seca y Pérez Fernández, "Lolita Tenorio".

En ambas funciones intervienen en sus números la bailarina La Gioconda y la tonadillera La Goya, que alterna su moderno repertorio de canciones con sus celebradas creaciones de temporadas anteriores.

AVENIDA

En tercera sección se exhuma hoy del repertorio viejo el sainete de Arniches y el maestro Torregrosa "La fiesta de San Antón", con la primera tiple Gabina de la Muela en el rol de Regina.

Completan el programa en segunda "Sangre roja" de López Silva, Vidal y el maestro Terés.

En última, para lucimiento de la tiple de la Muela y barítono Montoya, la opereta de Gilbert "La casta Susana" que ocupa también la sección vermouth.

Se ensaya activamente el vodevil de Hennequin "El último mosquetero", cuyo estreno está anunciado para el sábado.

BUENOS AIRES

El sainete "San Juan degollado" ocupa hoy las secciones vermouth y tercera de la noche.

En segunda "S. E. Don Agenor Saladillo" que marca su 247a. representación consecutiva.

En última "Don Juan de Afuera" de Peñalba, Peralta y el maestro de Bassi.

Se activan los ensayos de "La hija de Prercantina", sainete de Sargent y el maestro Payá, cuyo estreno está fijado para el jueves.

VARIEDADES

Mañana martes debutará en el Mayo la bailarina La Satanela, artista ventajosamente conocida por su actuación en diversos escenarios.

—En el Esmeralda sigue haciéndose aplaudir el cuadro nacional que dirige Panchito Aranaz, como asimismo Lea Conti y Eva de Lys en sus números de tonadillas y canciones.

En el Casino debuta hoy la bailarina Lolita Gil.

—En el Florida siguen sosteniendo el cartel las tonadilleras Teresita Zazá, La Maravilla, el trío nacional de los Campos y Sí, Sí?

—En el Empire Theatre la cancionista María Santa Cruz y la tonadillera Anita García, siguen interesando el cartel.

FILMS

Esta noche se pasará en el Real el drama en [illegible] partes "El hombre y la fiera".

—En el Callao se pasará esta noche la película nacional "El conde Orsini".

—En el Petit Palace se exhibirán hoy "La fieta de emigrantes", "Amor de taller" y "Abnegación de amor".

—En el Eslava se estrenan hoy las películas "El rey del mar" y "La gran aventura".

DE MONTEVIDEO

La compañía Thuillier sigue actuando en el Solís, donde ha puesto en escena el sábado "Juan José" de Dicenta y ayer domingo "Los intereses creados" y "Los malhechores del bien", ambas de Benavente.

Hoy y mañana descanso y el miércoles harán conocer del público montevideano "La victoria de Samotracia", de García Velloso.

—Debutó con éxito en el Politeama la compañía de zarzuela española Andrea-Marín. Anoche hizo su presentación con "El mal de amores", la tiple cómica señorita Rosario Granados.

CONCIERTOS

CONSERVATORIO "PARSIFAL"

En la sala de audiciones de este conservatorio, Sarmiento 1187, tendrá lugar mañana por la noche, a las 9, el 19.o concierto de alumnos, el cual se basará en el programa que transcribimos a continuación:

Primera parte — Clementi, sonata N.o 6; Slahera, Melodía romántica; Mendelssohn, Romanza N.o 12; Schumann, Paisano alegre, por la señorita Fanny Serra.

Parte segunda — Beethoven, Claro de Luna; Sgambati, Campanas de fiesta; Chopin, Preludio op. 28, N. 6; Veiga, Alborada Gallega, Srta. Teresa Galli Vago.

Parte tercera — Chopin, Nocturno N.o 2, Valse N.o 6, Jensen, Estudio Nro. 10; Paderewsky, Cracoviana fantástica, por la señorita Ester Ventura Chanoin.

Parte cuarta — Liszt, Rapsodia N.o 2 (cuatro manos), señoritas Esther V. Chauvin e Irene Chauvin.

QUINTA AUDICION ALEMANY

El jueves próximo tendrá lugar en el salón teatro Cangallo 1362, a las 9 de la noche, la quinta y última audición poética de la interesante serie organizada por el celebrado concertista y profesor de declamación, señor Alemany Villa.

El programa hállase dedicado a la obra de Santos Chocano, el vigoroso poeta peruano. La audición irá precedida por la declamación que hará la señorita Angélica Paz, de una hermosa poesía sobre Chocano, de Rubén Darío.

CARRERAS DE CABALLOS

HIPODROMO ARGENTINO

LA REUNION DE AYER

BREVES COMENTARIOS

Como en todas las reuniones donde la lógica se impone, el comentario se presenta pobre y, lo que es peor, por su natural monotonía más difícil que otras veces para el cronista.

¿Qué se puede decir de Fripona? Extenderse en elogios es olvidar la mediocridad de los adversarios o ignorar la propia mediocridad de la hija de Greenan.

La Glorieuse que en forma tan sugestiva abandona la categoría de perdedores, no merece otro comentario

La Glorieuse, por Old Man y Aphrodite, ganadora de la carrera de productos de 3 años.

Ibáñez, por Aguijón y Macg, ganador de la carrera de productos de 3 años.

que el que nace espontáneamente de la buena impresión que nos ha producido.

Ibáñez, aprovechando el turno, logró el anhelado premio que tampoco tiene otro valor que el que buenamente se le quiera asignar.

El doblete del stud Montiel realizado por Beware y Takecare es, en cambio, digno de toda ponderación, pues tanto el Le Samaritain por su regularidad como el Diamond por sus notables adelantos merecen incluirse dentro de sus respectivas categorías en las listas de los más regulares y productivos.

Picarote, respondiendo a su favoritismo abrumador, galopó en contra de tan modestos adversarios. Pero de Picarote no es prudente decirlo todo hasta que no se consagre en otra categoría superior.

Clearing impuso sus ligerezas entre el asombro de los que dudaban de esa discutida regularidad. He aquí la única nota que puede comentarse en forma más interesante.

Y por último Lance, para satisfacción del entraineur Zanzottera, clausuró la reunión con una bonita victoria sobre el favorito Charm.

—

Primera carrera — Fripona — La hija de Greenan no es de las que más simpatías cuenta... a pesar de evidente infortunio puesto de relieve en toda su actuación tan larga como desgraciada.

Pero Fripona contra todas las "guignes", merced a una preparación especial, logrará aportar a su caballeriza los premios que compensen con creces las primeras grandes perdidas

Ayer se le presentó una ocasión favorable, tocándole medirse con adversarias de su misma categoría, pero que hasta el presente no habían puesto de manifiesto mejor superioridad.

Así, pues, dejando que Nuty hiciera el gasto de energías necesario en los primeros metros, esperó la entrada de la recta, donde quebró sin esfuerzo a la hija de Saint Wolf, que por toda hazaña se limitó a finalizar tercera.

El ataque de Safo fué tan débil

Llegada del clásico Coronel Miguel T. Martínez: 1.° Takecare (M. Acosta), 2.° Remanso, 3.° Berthier, 4.° Datilero.

que el aprendiz Altamiranda no necesitó quebrar su postura elegante plagiada de los grandes maestros, como un complemento indispensable de su naciente celebridad....

Pardejona, cuya decadencia es indiscutible, ni favorecida con el cambio de monta, logró salir de los últimos puestos.

Gringuilla que también fué como su hermana paterna una gloria del momento, consiguió figurar en el marcador... tal vez anunciando con esto su próximo triunfo, comienzo de una serie... que nunca se realizará

Si Fripona no decae y sus kilos no aumentan mucho, repetirá su hazaña de ayer en más de una oportunidad. En esta categoría es hoy de lo más discreto.

—

Segunda carrera — La Glorieuse —El stud Curupaytí tuvo una época de grande apogeo aun después de mudar el primitivo nombre de Hileret. Luego desapareció de las pistas. Al respecto se bordaron muchos comentarios, la mayoría de los cuales lamentaban la pérdida grande que significaba para el turf la desaparición de tan prestigiosos colores... Pero han vuelto a la brecha; su propietario debió sentir la nostalgia de los grandes triunfos, y en las pasadas ventas eligió varios productos de las mejores sangres.

Ya ha corrido alguno, y ayer por primera vez se presentó a una nueva pensionista, La Glorieuse, una bonita hija de Old Man que con la presencia estaba dominando a sus modestos adversarios. No hay, pues, que agregar el referido favoritismo con que apareció en las pizarras desde que se inició el "beting"... La monta de Torterolo, los prestigios de su entraineur, la popularidad de esos colores y ese aspecto que acabamos de elogiar, invitaban a jugarla, desoyendo los aficionados curiosos los secretos de los "sabelotodo" y pasándose por alto el desfile de las restantes adversarias.

Allí estaba Porcia mirando a Temperley con una insistencia alarmante; por allí pasó Ambición... con el saco roto; Tout por toi, que respondiendo al nombre, dió todo a los demás, no quedándose con nada. Itaca, Porteña y Yadronille en su desesperación, también se atrevieron con la favorita.

Pero La Glorieuse, que aunque el augurio de su nombre quede sin cumplirse totalmente, realizará una proficua campaña, dominando a sus adversarias en todo momento, llegó a los tramos finales con cerca de tres cuerpos de ventaja en un cómodo y elegante galope.

La desesperación de Frontera soportando el ataque epiléptico del jockey Saavedra y el agotamiento de Porteña II daban pena. Pero la suerte ha querido dejarles a su merced los puestos del marcador, por los que también se da algún premio y se paga algún dividendo.

Hecho el elogio que corresponde a la vencedora, sin excedernos por eso, pues no debemos olvidar nunca que se trata de una vulgar y ordinaria carrera de perdedores. Pero corresponde elogiar más a las potrancas que rehusaron el encuentro, prefiriendo la calma y el silencio del box al escándalo y vergüenza de una inevitable derrota.

—

Tercera carrera — Ibáñez — He aquí un caso de recompensa justa. La victoria de Ibáñez es posiblemente más justa que la que a diario logran animales afortunados, pero con una actuación irregular y mediocre.

En cambio Ibáñez en su campaña más o menos larga, se ha mantenido casi siepre en los puestos de preferencia, no bajando del marcador, sino cuando la superioridad de otros adversarios lo obligaba.

Era, por lo tanto Ibáñez, el candidato de la carrera. Pero para fortuna de sus numerosos partidarios, en la carrera apareció un adversario que sumaría muchos boletos, no porque contara con títulos para ello, sino porque llevaba sangre de Cyllene, vestía los colores del stud Ayuí y la crónica se había encargado de batirle el parche...

Nos referimos a Herrial, que por su segundo puesto de Moloch a media cuadra contó con un total de boletos, casi tan grande como el de Ibáñez.

A todo esto se murmuraba de El Plumitas y se decía que a Caburei e Ivan Way les había llegado el turno.

La lógica se impuso como en las anteriores carreras y el favorito cruzó la meta victorioso con una apreciable ventaja, dejando para mejor oportunidad los triunfos de esos animales como él regulares que, a pesar de los continuos fracasos, se conservan en los primeros puestos, aguardando que la suerte se apiade, llegue a sus puertas y les conceda la anhelada corona... hecha con cuatro mil boletos de un peso.

Herrial llegó de Ibáñez como llegó de Moloch, a igual distancia: media cuadra. Este detalle conviene tenerse en cuenta per tratarse de un animal tan sostenido en las cotizaciones, del mismo modo que por prudencia corremos un velo sobre la actuación de Vizcay, Morano, Dymac y Ñandubay, los restantes competidores de la carrera cuyo porvenir cada vez se presenta más nublado.

Ibáñez ha pasado el Rubicon; ahora intentará la conquista de Roma... pero Ibáñez está muy lejos del César, tan lejos como Lema de un jockey discreto. Ibáñez ha de repetir su serie de placés antes de lograr su segunda victoria.

—

Cuarta carrera — Beware — La tarde de ayer ha sido pródiga en dobletes. El stud Montiel, una de nuestras primeras caballerizas por la cantidad de animales regulares que han defendido su sencilla y elegante casaca, y por la corrección y honestidad de sus procedimientos ha tenido ayer una tarde feliz.

El triunfo de Beware era esperado con confianza por todos aquellos que lo vieron actuar en su último compromiso. Es el hijo de Le Samaritain un elemento regular cuya campaña en esta categoría será descollante mientras se le lleve como hasta ahora, descansadamente, sin exigírsele muchas proezas, aguardando las oportunidades propicias, que, como ayer, han de presentársele en muchas ocasiones.

La desaparición de algunos adversarios le dejó más favorable el campo, y la mediocridad de los que quedaron le dió la victoria.

Esta vez el jockey Acosta no empleó su táctica favorita, no se desesperó por tomar la punta, sino que tal vez atendiendo órdenes severas, se quedó a la expectativa, dejando que las pocas energías de algunos de sus adversarios se agotaran en la

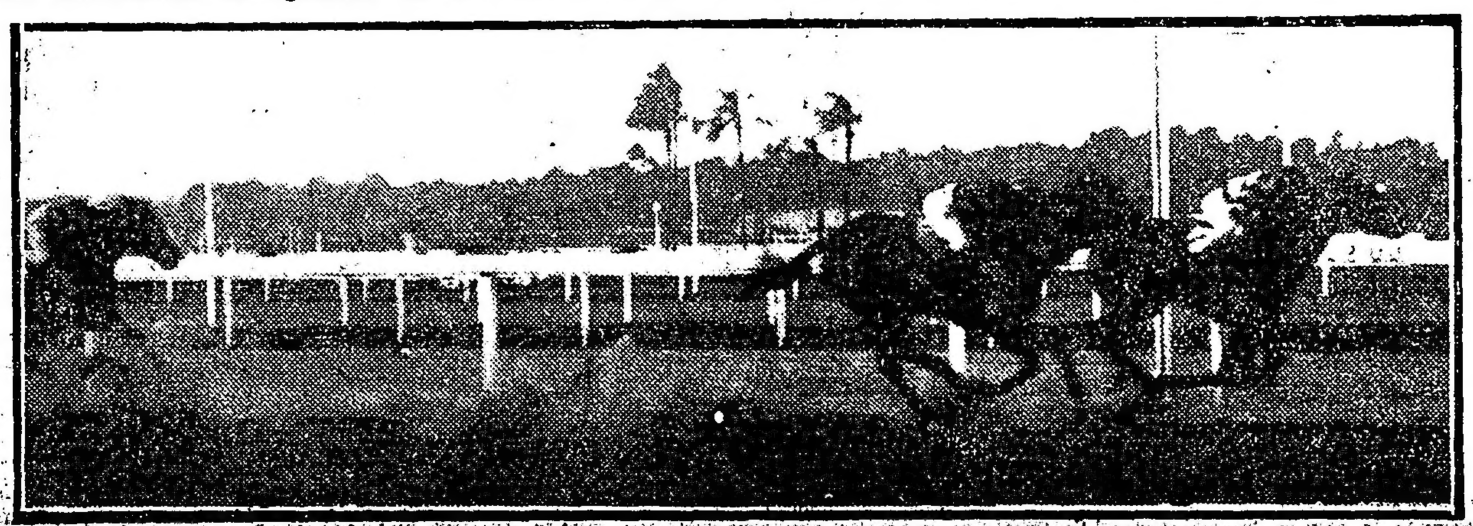

Llegada de la séutima carrera: 1.° Clearing (M. Lema), 2.° Guillermín, 3.° Etrusco, 4.° Como

prematura disparada de los primeros tramos.

Al final, Beware se impuso sin esfuerzo, dejando a Lord Derby, que avanzaba por los palos, dueño del segundo puesto y a Pecado junto con Wateville ocupando los restantes puestos del marcador.

Cristalino, que contó también con gran opinión, e Hirsuto que no contó con ninguna, llegaban últimos.

En estas condiciones, dirigido con tino, y llevando adversarios cuya mediocridad es manifiesta, el pensionista del entraineur Pianezzi tenía necesariamente que imponerse como una fija. El público así lo sospechó, confiándole una gran cantidad de boletos... y Beware respondió ampliamente a esa confianza.

De este triunfo no puede hacerse otro comentario; de esta carrera queda dicho todo.

Pasemos a elogiar la victoria más importante de la tarde, completándose el doblete del stud Montiel.

—

Quinta carrera — Takecare — Decíamos en todos los comentarios redactados con anticipación sobre el posible desenlace de esta carrera que los candidatos quedaban reducidos a tres competidores, pudiendo cualquiera de ellos adjudicarse el triunfo, siendo así que existía una cuenta pendiente que recién ahora se definiría.

Las bondades de Remanso se han elogiado tal vez en forma demasiado pródiga: sus triunfos de animal veloz hicieron concebir a muchos la idea de vencer a Botafogo, olvidando su origen y desconociendo la abrumadora superioridad de su adversario. La incógnita quedó despejoda. La duda quedó aclarada. Pero Remanso continuaba en pie en un bello porvenir y con dos rivales únicamente, Takecare y Berthier, ya que en su ecurie perdieran las locas esperanzas de batir al hijo de Korea. El público en estas condiciones lo hizo ayer gran favorito confiando una vez más en esa superioridad que nosotros con los más prudentes poníamos en cuarentena. Sus dos rivales Takecare y Berthier eran de sus mismas fuerzas, y si bien en lo que se refiere al hijo de Jardy convenía aguardar prudentemente esta sorpresa para saber a ciencia cierta cuál era el juicio que debía usarse en lo sucesivo, del pupilo del Montiel, sólo cabía afirmar que con la notable evolución que venía realizando bien podía obtener su plena consagración después de su reciente meritorio triunfo.

Berthier no ha respondido a nuestra confianza, pero Takecare ha repetido su hazaña mejorándola ya que de su triunfo de ayer no puede hacerse reparo alguno, mereciendo los mayores elogios aun de los más exigentes aficionados.

Takecare desde el comienzo de su campaña se reveló un elemento discreto, pero con el descanso que últimamente se premiaron sus primeros triunfos, ganó en energías y en medios. Como tiene origen, puede decirse que el stud Montiel posee hoy un animal sobresaliente en Takecore. Ayer se impuso fácil, dominando a sus adversarios en la mitad de la recta donde Remanso sólo contaba con las energías necesarias para librarse de la arremetida de Berthier.

La cátedra fracasó con la derrota del hijo de The Whirlpool, un animal que recién hoy será juzgado debidamente como un simple animal veloz, cuya falta de origen le impedirá llegar hasta donde se soñó en un principio.

Takecare en cambio "irá lejos" — esta vez sin la ironía del "colega" — escoltando al crack como uno de los satélites mayores del astro rey.

—

Sexta carrera — Picarote — La víspera, un amigote que estimamos y que conociéndonos bien, nos habla poco de carreras, fuera de la redacción, se atrevió a dudar del triunfo de Picarote. Pero no era él precisamente quien temía por la derrota del hermano de Picacero, era el repórter, el "sabelotodo" que llegó de la cancha con un informe sensacional con la alarmante noticia de un notable ejercicio de Niño Bien, rival que daría en tierra con el ídolo levantado en medio de un conjunto mediocre, en una carrera ordinaria.

Torterolo confiaba también en esa posible sorpresa. Nuestro amigo se burló de nuestra incredulidad.

Pero ayer llegamos al hipódromo sin acordarnos de esta entrevista. Luego que el pupilo del Alvear cruzó la meta con varios cuerpos de ventaja, buscamos al adversario temible, el rival peligroso, el héroe de tan magna hazaña... ¡Ni cuarto!

Niño Bien, por no desmentir el nombre, se quedó con la "pose"...

En tanto Picarote, un hermoso potrillo que desde los comienzos de su actuación en las pistas mereció francos elogios de los aficionados más exigentes, se impuso, logrando su segundo triunfo contra un lote inferior, siendo ésta la causa de que su éxito no adquiera toda la importancia que merece.

Hemos dicho en más de una ocasión que el hijo de Bridge of Canny hará en la presente temporada y en las siguientes, un papel descollante, completando campañas tan productivas como honorables.

Porque Picarote que por causas imprevistas no ha podido hasta estos meses aparecer en las pistas convenientemente preparado, llegará, realizando nuestro augurio, a escoltar a Botafogo, ambos pupilos del stud Alvear y ambos productos sobresalientes de la actual generación.

Demás esta decir que el jockey Arcuri no necesitó poner en práctica ninguna de sus muchas habilidades para colocarlo vencedor en el disco.

Siguió en los primeros puestos el tren de Irishboy pasando a la vanguardia en cómodo galope apenas enfrentaron la recta.

Y mientras sus mediocres rivales se debatían por lograr una honrosa figuración en cualquiera de los puestos del marcador. Picarote sacaba uno, dos, tres, cuatro... varios cuerpos de ventaja.

—

Séptima carrera — Clearing — La desconfianza es causa de muchos errores. Y en el turf donde todo se hace en nombre de la lógica, se le da en la mayoría de los casos muy poca importancia a la lógica. Así son luego los lamentos. Tantos y tardíos. Como los que escuchamos ayer a la salida del hipódromo, en ese largo desfile de cansados y aburridos, cuando no de desesperados. Ahora para justificar el favoritismo de Guillermín y los boletos de Etrusco, se habla de Lema, de aquel memorable doblete de Clearing, y de la natural desconfianza con que hay que mirar a ciertas gentes, desconfianza, que en este caso, ha influído principalmente en el favoritismo de los dos animales citados.

La victoria de Clearing no debe extrañar a nadie, y, sin embargo, el dividendo abonado es sorprendente, por no decir alarmante. Clearing que siempre gozó de ciertos prestigios como animal veloz, era a pesar de sus 58 kilos un gran candidato en esta carrera. Sobre todo pensando en la falta de clase de sus adversarios mayores, y en la decadencia de otros, como Petite Chose que fueron astros en estas distancias.

Pero Lema, el jockey de la cara pálida y la sonrisa enigmática de historia gris, de pasado "non sancto" y de presente dudoso, es temible, inspira tantas desconfianzas como un diplomático teutón. Además contrarrestando el optimismo que ahora usamos para explicar la chance de Clearing, muchos con un razonable pesimismo creyeron al hijo de Clermont incapaz de tal hazaña con tantos éxitos.

Si Clearing hubiera perdido los kilos, serían un espléndido justificativo.

En la duda optaron por Acosta que haría prodigios con Guillermín, y por Altamiranda que como aprendiz de moda era capaz de repetir la hazaña última de Etrusco.

Clearing en un tiempo que no hace honor a sus bondades ni dice mucho en favor de sus adversarios livianos, cubrió la distancia galopando de uno a otro extremo, sin que el avance de Guillermín lo inquietara ni la persecución de Etrusco le restara al final energías.

De todo lo cual, deducirá el lector que lo más importante de la carrera han sido los veintidós pesos que abonó Clearing por boleto.

—

Octava carrera — Lance — El hijo de Old Man con esos kilos era más capaz que Vicente López de llevar a buen puesto los anhelos del entraineur Zanzottera. La yunta, pues, era formidable.

Pero los méritos del pupilo del stud La Melita no estaban mayormente consagrados, y la foja de servicios de Vicente López se caracterizaba por su irregularidad. De aquí que la opinión estuviera en su mayoría de parte de Charm.

El hijo de Cyllene está hoy conceptuado como uno de los mejores elementos de handicap, y ya que no respondió a sus notable parentesco, al menos en esta categoría ha logrado descollar. Pero ayer dispensaba muchos kilos a su adversario y aunque al final todavía conservó energías para luchar, no consiguió quebrarlo cayendo batido por tres cuartos de cuerpo.

La victoria de Lance fué recibida como cosa natural y lógica. Si alguno vencía al pensionista del stud Atucha ese era Lance. En Given Or no se podía creer y en Vicente López no se podía tener mayor confianza.

. . . .

Así terminó la reunión, sin que en el transcurso de ella pudiera anotarse ningún dato interesante que matizara la monotonía de estos comentarios.

El clásico se definió de acuerdo con nuestra lógica, volviendo a imponerse Takecare y en las pruebas restantes los favoritos abundaron a pesar de algún batacazo sin mayores consecuencias.

Para el cronista la labor se presenta más difícil, para el aficionado el resultado ha sido encantador.

Y también en esta ocasión, como en todas, sacrificamos gustosos nuestras energías que poco a poco se agotan en tan estéril tarea.

Se inició la reunión con un triunfo de Zanzottera y se clausuró con otra victoria de Zanzottera.

¡Loado sea Zanzottera!

PICAROTE

La nota de la reunión de [illegible] fué la vuelta del jockey Arcuri luciendo los colores del stud Alvear. El público de las populares al paso de Picarote prorrumpió en una prolongada salva de aplausos.

Sobre la victoria del hijo de Bridge of Canny no hay nada que agregar. Lo único que podemos decir es que su caballeriza no está muy equivocada al considerarlo tan regular como cualquiera de los potrillos que ayer se disputaron el cetro en el Clásico Martínez.

BERTHIE

El representante del stud Pajonal fué nuestro favorito en el clásico Martínez y por cierto que se ha desempeñado de acuerdo con nuestro pronóstico, pero debido a sus mañas perdió la carrera a medio cuerpo escaso y le costó a su jockey una multa de 200 $.

MAXIMO ACOSTA

El jockey del stud Montiel ha ganado ayer dos carreras y con representantes de esa caballeriza. Ha estado discreto y entonces no tenemos por que ocultarlo.

En la dirección de Beware y Takecare ha estado muy acertado.

CLEARING

Los kilos parece que no molestan mayormente a Clearing, y así lo ha puesto de manifiesto al ganar ayer una espléndida carrera de velocidad cargando 58 kilos y dominando a nuestro favorito Guillermín que con 53 kilos estaba inmejorablemente colocado en el handicap.

REMANSO

El jockey y entraineur del gran favorito del clásico Martínez atribuyen su derrota a que fué muy molestado.

Puede ser exacta la creencia, pero en realidad donde Remanso perdió la carrera fué en el codo al cederle el jockey Torterolo el lado de adentro a Takecare.

¡Ahí fué el error!

STUD MONTIEL

La caballeriza del señor Baurich ha tenido ayer una tarde afortunada. Con Beware se iniciaron los éxitos para a los pocos instantes verse coronados por completo con la victoria de Takecare, que se impuso en el clásico Martínez por sus cabales y luchando en los tramos finales como saben hacerlo los buenos campeones.

De más está decir que el doblete de la casaca blanca fué entusiastamente festejado, haciendo votos sus numerosos partidarios para que los triunfos se repitan.

HANDICAPS

Para la reunión del domingo 30, se han hecho las siguientes asignaciones de peso:

Premio Charming, distancia 1200 metros: Petite Chose 57 kilos, Como 51, Binette 48, Turquesa III 48, Miss Tonta 46, Protea 42, Jubel 40, Safo 40, Rapiña 40.

Premio Pan Pan, distancia 1600 metros: The Lad 59 kilos, Fleripar 58, Falerna 56, Full Hand 56, Tata Dios 55, Radiant 55, Cristalino 53, Art Nouveau 52, Don Ramiro 50, Espartillar 50, Matchbox 50, Mirabeau II 46, La Pingüina 45, Vino Vino 41, Nuty 40.

Premio La Satita, distancia 3000 metros: Sin Rumbo 60 kilos, Charm 55, Changüí 55, Profeta 55, Desengaño 52, Farruco 50, San Luis 50, Espartal 50, Curiosity 50.

PARDEJONA

Ha quedado comprobado ayer que el estado actual de la hija de Saint Wolf deja mucho que desear, o por lo menos que ha decaído completamente de forma.

Pardejona ayer fué dirigida por Torterolo, pero como los milagros ya han pasado de moda, no hubo forma de que la pupila del stud Los Cardos mejorara su carrera anterior que también había sido mala.

FRIPONA

La señalábamos como una aceptable candidata y no estábamos equivocados, con esa monta y el reducido peso que llevaba la hija de Greenan no podía encontrar resistencia para imponerse en contra de rivales tan insignificantes.

Fripona puede hacer triunfar los colores del stud Círculo de Armas con alguna frecuencia.

EN FIJA

La hija de América no cumplió su compromiso en la primera carrera de ayer, por estar ligeramente sentida de las manos.

LA GLORIEUSE

El debut de la hija de Old Man y Aphrodite ha sido tal cual se preveía, se impuso en todas partes, y parece que será regular y hasta un elemento productivo para su caballeriza.

La Glorieuse es una potranca de muy buena presencia y de un pedigree real.

LOS VENCEDORES DE AYER

Sumas ganadas

Nombres	Antes	Ayer	Total
Fripona	12.500	3.500	16.000
Safo	14.800	350	15.150
Nuty	19.750	100	19.850
L. Glorieuse	—	4.000	4.000
Frontera	—	400	400
Porteña II	—	100	100
Ibáñez	2.300	4.000	6.300
El Plumitas	100	400	500
Caburei	600	100	700
Beware	13.100	3.500	16.600
Lord Derby	8.150	350	8.500
Pecado	8.900	100	9.000
Takecare	24.300	9.500	33.800
Remanso	34.440	1.000	35.440
Berthier	54.065	500	54.565
Picarote	5.350	4.500	9.850
Irishboy	4.400	450	4.850
Encomio	4.500	100	4.600
Clearing	41.122	4.500	45.622
Guillermín	23.500	450	23.950
Etrusco	20.100	100	20.200
Lance	11.000	5.000	16.000
Charm	38.150	500	38.650
V. López	46.050	100	46.150

R. FILIPPI

Continúa muy aliviado en su enfermedad el entraineur y propietario del caballo Trésor, el héroe de la Copa de Oro.

FLANDES

Ayer en el paddock no se ha hecho otra cosa que comentar el ejercicio realizado por Flandes el sábado último.

Ya faltan pocos días y podremos definitivamente ver al hijo de Old Man en las pistas, pues ya ha sido anotado para el domingo.

Llegada de la octava carrera: 1.° Lance (M. Altamiranda), 2.° Charm, 3.° Vicente López, 4.° Given Or

HIPODROMO DE ROSARIO

La reunión de ayer — Idolatría gana el premio clásico Pedro T. de Larrechea

Pocos nutridos los campos de las distintas pruebas del programa de carreras organizado por esta institución para su 38a. reunión de la temporada, no atrajo mayormente la atención de los aficionados, lo cual no fué óbice para que siguiendo su habitual inclinación dominguera, grandes masas de público dando la impresión de uno extensa caravana, encauzaran el camino que conduce hacia el circo de carreras, cuyas dependencias encontrábanse "au grand complet" momentos después de la primer carrera.

Hasta el premio clásico que hubiese constituído el mejor número, perdió todo su interés en razón de que por circunstancias que referimos más abajo, sólo 5 animales, de los 46 inscriptos ratificaron su inscripción y entre tan reducido número, contábanse 2 pertenecientes a una misma caballeriza.

Bajaron a la arena: Idolatría, 55 kilos, "top weight" imprevisto y obligado de la carrera, cuya dirección fué confiada a Cipriano Claverie. La pareja del Ascot, compuesta por Wildrake 52 kilos y Kitchener 51, dirigidos por F. Bagú y C. Alvarez, respectivamente. Tric Trac, 52 kilos, llevando por piloto a Santiago Caró, y Sandpiper 48, con A. Torres.

El estado de los campeones aparentaba ser bueno, pero del limitado lote sobresalía Wildrake, que ostentaba una forma envidiable, tanto que su entraineur podía sentirse orgulloso.

El público dirigióse mesurado y tranquilo a las ventanillas del Ascot, reflejándose en la faz de los apostadores en su favor, la avaricia y tranquilidad del "usurero" que deposita dinero a un interés fabuloso y en breve plazo. Es así como en la cotización final la pareja de Wildrake y Kitchener apareció dando doble.

Sonó la campana que anunciaba la largada, los "pur sang" se alinearon, breves momentos demoró el starter en levantar las cintas y cuando éstas dieron paso al grupo, apareció al frente Kitchener preparando el terreno a su compañero Wildrake que a la expectativa colocóse en el tercer puesto. Idolatría hecha "sandwich" por la "yunta", tomó el segundo puesto, después Tric Trac y Sandpiper. El tren imprimidó por el "leader" era lento y es así como casi todos los competidores venían "malcornando". Sin alternativas siguió la carrera hasta el palo de los 1000 metros marcándose 1'6" clavados. Eso no era carrera... constituía un "medio correr". De ahí en adelante el puntero formalizó el tren. Idolatría siempre en su seguimiento conservaba la segunda colocación y en tanto Wildrake retrogradaba. Tric Trac con facilidad pasmosa, que hacía prever una figuración honrosa al final, avanzó al tercer puesto. Vuelcan los competidores a la recta final y Tric Trac y Wildrake, que reacciona, dominan la carrera.

Tercia en la contienda Sandpiper, pero sólo breves momentos sostiene sus posiciones y cuando el triunfo se define en favor de Tric Trac, surge Idolatría que ya parecía batida y en un fuerte "rush" obtiene la victoria por 1/2 pescuezo sobre Tric Trac que precede a Wildrake por una cabeza el que a su vez aventaja a Kitchener, compañero de librea por un cuerpo.

El jockey de la ganadora Cipriano Claverie fué ovacionado entusiasta y ardientemente por los aficionados.

Cabaña SANTA MARTA
del Coronel R. de OLIVEIRA CEZAR
TRIUNVIRATO - F. C. P.
Existencia permanente de toros de pedigree y puros por cruza a galpón y a campo.
Pedidos y datos:
CARLOS PELLEGRINI 1377
U. T. 5, Juncal—Bs. AIRES

GINEBRA Bols
SU COLOR AMBAR PALIDO COMPRUEBA SU VEJEZ

PIDAN VIN BERGER QUINA SUPERIOR

AVISOS VARIOS

Banco El Hogar Argentino
Avenida de Mayo 886
Tiene casas y departamentos en alquiler, en esta capital y pueblos suburbanos.

DODERO Hermanos
CORREDORES MARITIMOS
Montevideo, Rosario, Bahía Blanca
25 de Mayo 267-73. Buenos Aires

PROFESIONALES

ABOGADOS

Estudio de los doctores
José María Sáenz Valiente y Andrés Ferreyra
Abogados
Lavalle 1312 U. T. 4240 Libertad

Dr. Vicente C. Gallo
Estudio: Avenida de Mayo 1411
U. T. 665 (Libertad)

Dr. Fernando Saguier
Estudio: Florida 440
U. T. 6087 (Avenida)

Dr. Hipólito Leys
Estudio: Lavalle 930. U. T. 3008 L.

Dr. Domingo E. Salaberry
Defensa 188

Dr. Pedro A. Fox
Estudio: B. Mitre 754

D. Leonardo Pereyra Iraola
Estudio: Florida 880. U. T. 1201 (Avenida); Esmeralda 1212, U. T. 1521 (Juncal).

Dr. Antonio Borda Roca
Abogado
Estudio: Corrientes 1455. U. T. 5877 (Libertad).

MEDICOS

ANALISIS LABORATORIO Y FARMACIA Abierto Día y Noche
SUIPACHA 477 DOCTORES NELSON
U. T 316, Libertad

Dr. E. G. FIGUEROA
ENFERMEDADES DEL ESTOMAGO E INTESTINOS, TRATAMIENTO RADICAL DE LAS HEMORROIDES SIN OPERACION CRUENTA—NO DOLOROSA; SANTA FE 1273, de 4 á 6.

Dr. PACIFICO DIAZ
Especialista en enfermedades de la piel, del Hospital de Niños y del Militar. Bartolomé Mitre 1342, de 2 a 5 p. m.

Dr. Luis I. Fuentes
Nariz, garganta y oídos. Médico del hospital Clínicas. Ex médico interno del hospital T. Alvear. Consultas de 3 a 5.— Maipú 377. Unión Telefónica 934 (Avenida).

Dr. Carlos F. Roldán Vergés
Garganta, nariz y oídos
Médico del servicio de la especialidad en el hospital Durand. Consultas de 4 a 6, Viamonte 927.

Dr. Enrique E. Manson
Médico del Hospital Rivadavia. Señoras, Partos y Cirugía abdominal. — Consulta de 2 a 4 Montevideo 927.— Director del Sanatorio Althabe, Crispo y Manson de la calle Estados Unidos 1038.

INGENIEROS

Ciriaco E. Romero
Fundador y dirigente de la Liga de Obreros Radicales. Delgado 1026, Buenos Aires.

DEPORTES

FOOTBALL

Campeonato sudamericano

El team argentino

Quedó ayer definitivamente constituído el equipo argentino que nos representará en el campeonato sudamericano a disputarse en breve en Montevideo. He aquí su composición:

Guardavallas: C. Isola (River Plate) y M. Croce (Racing).

Backs: A. Ferro (Independiente), A. Reyes (Racing) y A. Elordi (F. C. Oeste).

Halves: E. Matozzi (Est. Porteño), M. Madero (Estudiantes), F. Olazar (Racing), E. Blanco (Rosario Central) y P. Martínez (Huracán).

Forwards: P. Calomino (Boca Juniors), A. Blanco (Rosario Central), F. Cabano (Argentino de Quilmes), J. Lazcano (Córdoba), N. Rofrano (River Plate), J. Hospital (Racing), J. N. Perinetti (Racing) y F. Taggino (River Plate).

¿Y Laiolo, E. Hayes, C. Guidi? La Asociación designa a N. Rofrano y J. Hospital, dos elementos únicamente decorativos en el field y excluye a jugadores de la talla de Laiolo, E. Hayes y C. Guidi.

Un sólo match de combinados basta a los señores consejales para elegir un team que nos represente en un certamen de tanta importancia.

Los uruguayos se preparan para intervenir en el campeonato sudamericano. Ayer se jugó en Montevideo un match de práctica, entre los teams constituídos por los siguientes jugadores:

Team A: Márquez Castro; Urdinarrain y Miguel Benincasa; Varela, Rodríguez y Banzino; Pérez, H. Scarone, Romano, C. Scarone y Somma.

Team B: Sanoriti; Monti y Fogliano; Pacheco, Zibechi y Couture; Garrido, Bartolazo, Mongelar, Villar y Garan.

Venció el cuadro B por 2 goals contra 1, señalados los del vencedor por Garrido y el del vencido por Romano.

Y a este match seguirán otros en la presente samana para luego seleccionar el team uruguayo.

Los matchs de ayer

Rojos v. Azules—

En el field del C. A. River Plate se llevó a cabo ayer este encuentro de combinados, dando comienzo a las 3.25 de la tarde, ante nutrida concurrencia.

Los equipos se alistaron en la siguiente forma:

Rojos: C. Isola; A. A. Chiappe y A. Reyes; M. Madero, F. Olaztr y R. Martínez; P. Calomino, J. Laiolo, F. Cabano, J. Hospital y J. N. Perinetti.

Azules: M. Croce; A. Elordi y R. Sande; G. Badaracco, E. Blanco y R. Pepe; J. Blanco, J. Clark, J. Lazcano, E. Hayes y J. Chavín.

En el primer período el "score" no fué abierto por ninguno de los dos bandos, no obstante los esfuerzos que en tal sentido hicieron ambas líneas de forwards.

No aconteció lo propio en la segunda parte del juego. Este se tornó equilibrado, notándose interesantes jugadas. El team azul obtuvo dos goals marcados por Clark y E. Hayes respectivamente, venciendo éstos por el siguiente "score":

Azules	2
Rojos	0

Del team azul se distinguieron ambos backs, E. Blanco, R. Pepe, E. Hayes, J. Lazcano, A. Blanco. Del rojo: Madero, Laiolo y Cabano, Olazar y Hospital, mal.

CELESTES v. VERDES

Monótono resultó este encuentro realizado ayer en el field del C. A. River Plate.

El resultado fué un empate de 2 goals, marcados los del equipo celeste por Medina (2) y Pisa y los del team verde por Vivaldo, Boide y Martín.

Los bandos estuvieron así constituídos:

Celestes: R. Quintana; J. Iriarte y A. Lanata; J. Cánepa, C. García y G. Badaracco; A. Heissinger, N. Vivaldo, R. Medina, J. Pisa y A. Costas.

Verdes: D. Caldano; J. Coll y R. Martínez; A. Giroffo, A. López y E. Murga; F. Martínez, A. Martín, P. Boide y J. Feola.

CICLISMO

FEDERACION CICLISTA ARGENTINA

Con éxito se realizó ayer en el Hipódromo de San Martín la "fiesta del pedal".

Por la mañana, partiendo a las 8.30, se realizó la quinta marcha de turismo hasta el lugar de la fiesta, en la que actuaron como capitanes de ruta los señores Antonio Ghielmetti y Fulgencio Parga, y en la que participaron obteniendo el máximum de puntos para la clasificación del "Premio de Turismo" los señores: A. E. Tarbuch, A. Lozano, P. Roullet, V. Rotondi, C. Bigatti, A. Parga, A. Cabezas, F. Esteve, F. Parga, A. Gaudino, M. de la Peña, G. Pasi, F. A. Miranda, A. Herrero, C. Lavergne, L. Taborda, J. Iseta, B. Bergonzio, C. D'Amato, A. de Loma, A. Ghielmetti, L. Schermann, J. Espina, S. G. Esteguy, C. Agosteo, L. Stocco y R. Dighero.

A mediodía fué servido un almuerzo campestre en donde, además de los ya nombrados, estuvieron presentes los señores: E. Cassero, A. Cheschi, P. Vaccario, H. Corona, M. de la Fuente, J. Aldili, M. Padula, A. Tornari, A. Blanco, M. Tejada, L. Carlini, J. Antonioli, J. F. Rigatti, A. Bernasconi, A. Farina, G. Parma, L. Roullet, S. Conti, D. Parga, A. Bousquet y L. Cardani.

El resultado de las carreras pedestre y ciclistas son estos: 100 metros: 1o. Pedro Roullet, 2o. B. Bergonzio; ciclistas, 2500 metros: 1o. F. Esteve, 2o. Bergonzio; 5000 metros: 1o. A. E. Tarbuch, 2o. E. Cassero; lentitud: 1o. L. Schermann; obstáculos: yo. A. Gaudino, 2o. P. Roullet; carrera de la bandera: 1o equipo formado por los corredores A. Bousquet, C. Lavergne, D. Parga, M. Tejda y P. Roulet.

LAWN TENNIS

CLUB ATLETICO BELGRANO

Tuvieron los siguientes resultados los matchs jugados ayer por el torneo de primavera que hace días se viene disputando:

P. Gallishaw y J. Doyer vencieron a C. R. Rugeroni y D. Daly, 6-2, 6-2; R. Moreo y L. Ducheneau a P. Goldswothy y Laycock, 9-7, 6-2; L. M. Quesada a R. Madero, 6-4, 8-6; J. Boam a E. Bolt, 4-6, 6-3, 7-5; L. Nielsen a E. Durañona, 6-4, 6-4; F. Tribe y D. Isaacs a J. J. Seré y J. del Piano, 6-1, 6-3.

M. Cockooft y Elmer ganaron a H. B. M. Knight y L. Jenkins, w. o.; H. L. Kidd a J. D. Mc Gregor, 6-4, 6-3; Srta. Hutton y Vignolles a señora y señor Tohmson, 1-6, 9-7, 6-3; C. M. García a C. Holland, 6-4, 6-4; W. King a M. Pixton, w. o.

C. Morea venció a P. Gallishaw, 3-6, 6-0, 6-3; L. Holloway a A. Moons, 6-3, 6-3; J. Darch a C. R. Rugeroni, 7-5, 0-6, 7-5; Srtas. Hoch y Rendtorff a señoritas Moliné y Rodman, w. o.; Srta. Cabrera Williams y R. Goya a Srta. Caldwell y A. U. Fernández, 2-6, 6-0, 6-2; Carlisle y Parrott a Em. y Ed. Mauretle, w. o.

Srta. Bruce Taylor venció a Srta. Mutton, w. o.; del Castillo y Cosulich a Gould y Tootell, 7-5, 6-3; Srta. C. Martín y E. Durañone a señorita A. Fernández y U. A. Fernández, 6-3, 10-8; H. Calvo a E. T. Arrieta, 6-3, 7-5; A. Forsberg a E. Sansot, w. o.

Mac Hardy y Holloway ganaron a H. Knight y Jenkins, w. o.; Cerboni y Capdevont a Meons y Dufour, 6-3, 6-3; Thomson y Mc Kechnie a Hasel y Mc. Gregor, 6-4, 6-2; L. M. Quesada a A. L. Rodríguez, 6-4, 6-2; Srta. A. Mc Culloch a señorita L. Moliné, 9-7, 6-2; A. Dumas a P. René, 6-2, 6-3.

Gallishaw y Doyer vencieron a Morea y Ferguson, 6-4, 6-3; del Castillo a J. Boam, 7-5, 6-2; Srta. Hutton y E. Stockdale a Srtas. de With, 6-2, 6-3; Srta. Necal y C. M. Pérez a Srta. Darch y J. Darch, 7-5, 2-6, 8-6; R. E. Goya a D. R. Richardson, 7-5, 3-6, 6-1.

TENNIS CLUB ARGENTINO

Esta noche a las 8.30 en el local San Martín 113 se realizará la asamblea general ordinaria a la cual han sido convocados todos los socios de esta institución.

GOLF

CAMPEONATO DE AFICIONADOS

A continuación expresamos la síntesis del match jugado ayer por el campeonato de aficionados del Río de la Plata:

Ida—Mañana: Brown, 4 4 4 4 4 6 5—5—; 41; Yule, 4 5 4 4 4 5 4—5—5:40.

Vuelta—Mañana: Brown, 5 4 5 5 4 5 5—4—2:39; Yule, 4 3 5 6 4 6 6—3—8:44.

Ida—Tarde: Brown, 5 3 3 3 4 7 4—6—5:40; Yule, 4 4 4 4 5 5 5—6—5:42.

Vuelta—Tarde: Brown, 4 4 5 4 3 7 4:32; Yule, 5 4 4 4 4 7 5:33.

Total en los 36 hoyos: Brown, 152; Yule, 159.

Terminado este encuentro, se procedió a la distribución de los premios a los vencedores de los distintos concursos, cuyos nombres indicamos a renglón seguido:

Campeonato abierto: Lágrima González, primer premio, 250 pesos y medalla de oro; J. Eustace, segundo premio, 150 pesos y medalla de plata; L. Díaz, tercer premio, 100 pesos y medalla de bronce, J. Dentone, cuarto premio, 75 pesos; A. Fallipa, quinto premio, 50 pesos.

Campeonato de aficionados: J. A. Brown, medalla de oro y copa de competencia; segundo, W. Yule, medalla de plata.

Los señores Marjoribanks y Cirilo G. Doodds recibieron medallas de bronce por haberse clasificado en las semifinales.

Copa interclubs, ganador, primera división, Golf Club San Andrés; ganador segunda división, Golf Club Argentino; match argentinos v. extranjeros, empate; concurso contra bogey, ganador D. J. Bradbury con 3 arriba, marcó el record de aficionados 76; segundo premio, a W. A. Cower, con dos tarjetas de cinco, ganados, y tercero, R. Gowland, con dos tarjetas, de cinco y cuatro.

HURLING

FEDERACION ARGENTINA DE HURLING

El partido final para el que se habían clasificado los clubs La Plata y Capilla se jugó ayer en Sáenz Peña, resultando vencedor el equipo de Capilla por 10 puntos, contra 8, adjudicándose la copa Nelson y las medallas de oro donadas por Carlos Duggan.

PELOTA

CLUB DE GIMNASIA Y ESGRIMA

Esta noche se jugarán los siguientes partidos de pelota por el campeonato interno de este club:

A las 6.30 p. m., sare, segunda categoría: T. Ferro y V. Aráuz v. R. Márquez y A. Muñoz; a las 7.15 p. m., sare, segunda categoría: L. Curutchet y R. Victorica v. B. Reynal y Da Cunha; a las 8.45 p. m., paleta, tercera categoría: R. Font y L. Padilla v. J. Zapiola y J. Rocha; a las 9.30 p. m., sare, categoría intermedia: R. Ferro y J. Rigo v. L. Istusta y R. Castellanos; a las 10.15 p. m., sare, segunda categoría: J. Ferreyra y A. Ferro v. A. Barbagelata y B. Maillot.

LUCHA ROMANA

TEATRO CASINO

En este teatro continuó anoche el campeonato de lucha romana con el asalto entre Le Boucher y Lobmayer, venciendo este último mediante una toma de cabeza en tierra a los 20 minutos, 40 segundos.

En el encuentro siguiente entre Barsanti y Ausel venció el primero a los 11'10" con un medio "nelson".

Esta noche a las 11 lucharán De Rosa v. Uzcundum; Schultz v. Ansel y Ochoa v. Baldis.

TIRO

TIRO FEDERAL ARGENTINO

Damos a continuación los resultados del concurso dominical de tiro efectuado ayer en el stand que posee esta institución en Palermo:

Fusil, Categoría A, especial — Primero A. Arana, con 126 puntos, medalla de plata de primera; segundo, E. L. Jaurdán, 120, medalla de plata de segunda.

Categoría A — Primero, D. S. Rogers, con 125 puntos, medalla de plata de primera; segundo, P. Sarobe, 122, medalla de plata de segunda; tercero, C. A. Trucco, 116, medalla de plata de tercera.

Categoría B — Primero, F. Tapper, con 120 puntos, apoyado, medalla de plata de primera; segundo, N. Valzorio 120, medalla de plata de segunda; tercero, E. Bosch Arana, 114, medalla de plata de tercera; cuarto, E. Marquine, 113, medalla de plata de cuarta, quinto, J. del Mazo, 112, medalla de plata de quinta; sexto, C. L. Vuoto, 111, medalla de cobre de primera; séptimo, A. Laya, 103, medalla de cobre de segunda.

Categoría C — Primero, H. Cazzaniga, con 96 puntos, medalla de plata de primera; segundo, L. Pedroli, 93, apoyado, medalla de plata de tercera; tercero, T. F. Chiringhelli, 93, medalla de plata de cuarta; cuarto, A. Jordán, 92, medalla de plata de quinta; quinto, F. Contratti, 89, apoyado, medalla de cobre de primera; sexto, C. Durietz, 89, medalla de cobre de segunda.

Categoría Estímula —Primero, P. Capdeville, con 112 puntos, cincuenta pesos; segundo, A. Martínez, 111, veinte pesos; tercero, J. G. Dietsch, 103, apoyado, doce pesos; cuarto, L. Prieto, 108, diez pesos; quinto, A. Fernández, 107, ocho pesos.

Campeones de fusil — Blanco maniquí E. Riccitelli, con 114 puntos; blanco circular, mayor A. Arana, con 234 puntos.

Revólver. Categoría A, especial.— Primero, G. Raffo, con 146 puntos, medalla de plata de primera; segundo, P. Aguerre, 141, medalla de plata de segunda; tercero, D. L. Rogers, 104, medalla de plata de tercera.

Categoría B — Primero, J. M. Camaño, con 156 puntos, medalla de plata de primera; segundo, M. Alcántara, 149, medalla de plata de segunda; tercero, C. Cannavó, 142, medalla de plata de tercera.

Categoría C — Primero, G. Frers, con 112 puntos, medalla de plata de primera; segundo, F. Zamboni, 98, medalla de plata de segunda; tercero, L. Pedroli, 90, medalla de plata de tercera.

Campeón de revólver, Pedro Aguerre, con 141 puntos.

Moscas, a la más céntrica. Revólver, J. M. Camaño; fusil, a 250 metros, H. Cazzaniga; a 300 metros, mayor A. Arana; a 350 metros, H. Valzorio.

CLUB INTERNACIONAL DE CAZADORES

Organizado por este club se realizó ayer en el stand que posee en Rivadavia el concurso de tiro a la paloma, que dió el resultado siguiente:

Premio "Copa Zamboni": el primer premio no fué adjudicado por no llenar las condiciones ninguno de los aficionados que tomaron parte; el segundo premio fué ganado por Héctor Tolomei.

Premio "Doblete": 1o. Mansueto Pisano.

Las diversas pollas realizadas por la tarde fueron ganadas por los siguientes señores:

Rufino Liro Cambaceres 3, P. E. Alegre 2, M. Pisano 2 y A. J. Olivari.

SOCIEDAD ITALIANA DE TIRO A SEGNO

Organizado por esta sociedad se inauguró ayer en su stand que posee en Villa Devoto el concurso anual de tiro, concurriendo numerosa concurrencia a presenciarlo.

He aquí los resultados generales:

Primera categoría, campeón del máuser: primero A. C. Fontán, 115 puntos, apoyado; segundo, profesor A. Faleni, 115 puntos; tercero, doctor F. V. Soto, 113 puntos; cuarto, H. Dezano, 111 puntos, apoyado; quinto, M. Massini, 111 puntos, sexto, C. J. Nessi, 109 puntos.

Tercera categoría, Trento e Trieste: 1o. A. Piovanoti, 489 puntos; 2o. H. Dezano, 488; 3o. J. B. Bianchi, 482; 4o. A. Cummins, 477; 5o. J. Melesi, 468; 6o. A. Fernández, 446.

Cuarta categoría, Confederación Nacional de Tiro: 1o. H. Dezano, 211 puntos; 2o. A. Piovanotti, 203; 3o. P. Fava, 187; 4o. J. B. Bianchi, 150.

Quinta categoría: Argentina: 1o. A. Piovanotti, 205 puntos; 2o. A. Fernández, 197; 3o. P. Fava, 178, apoyado; 4o. M. Benavídez, 178.

Sexta categoría, Italia (Estímulo): 1o. J. Gamboschi, 213 puntos; 2o. Barón A. Engelhartd, 212; 3o. A. Perrone, 176; 4o. L. Delice, 167.

Mosca a 300 metros, Pedro Fava.

ATLETISMO

TORNEO A BENEFICIO DE LA CRUZ ROJA ALIADA

Organizado por los socios del club Villa Ballester e Instituto del F. C. C. A., se realizará el domingo 7 de octubre próximo un torneo atlético a beneficio de la cruz roja aliada, de acuerdo con el siguiente programa:

1o. Carreras pedestres de 100 yardas, para socios.

2o. Carreras pedestres de 400 metros, para socios.

3o. Salto en alto, para socios.

4o. Salto en largo, para socios.

5o. Carrera de sidecars en el trayecto de Villa Ballester-Hipódromo-Villa Ballester, patrocinada por el Moto Club Argentino.

6o. Campeonato de la milla (libre para todo corredor).

7o. Carrera de tres piernas, para socios.

8o. Primer half time del match de football entre los equipos segunda división, del Club Sportivo Villa Ballester y primer equipo del Club C. A.

9o. Carrera pedestre de 2000 metros, para socios.

10. Segundo half time del match de football.

11. Carrera del huevo y la cuchara, para señoritas.

12. Exhibición de box, entre el reputado profesor Alfredo B. Culpin y su aventajado discípulo Angel M. Miles, a tres rounds, de dos minutos cada uno.

13. Lucha y equitación, para socios.

14. Carrera de consuelo, para perdedores.

Han sido nombradas las siguientes comisiones:

Comisión honoraria: doctor J. H. Frías, señor C. H. Pearson, doctor M. Marengo, señor J. A. Meelboom, ingeniero V. Franco, señor R. N. Mackenzie, ingeniero G. Aloisi, ingeniero J. R. Strafford Fox, señores F. Culasso, J. A. Newell, N. R. Sella y A. Ferro.

Comisión de fiesta presidente, R. M. Livingstone (Instituto F. C. C. A.); secretario, doctor J. F. Rodríguez (C. S. Villa Ballester); prosecretario, F. A. Chaparro (id); tesorero, V. Nopoli (id); vocales: J. Goodfellow (Instituto F. C. C. A.), Germán Guassone (id), M. Green (id), B. Mompelat (C. S. Villa Ballester), A. Lisso (id), Juan Tangredi (id), J. de Soiza (id).

Jurado para carreras y saltos: doctor Enrique Marengo, señores M. Green y V. Franco.

Referees: señores Germán Guassone y G. Keil.

Comisario general de cancha, señor Luis Gil.

Todos los días se reciben las inscripciones en la secretaría del club Villa Ballester, calle Rocca 161. El precio de éstas es de $ 0.50 para socios y empleados del F. C. C. A. y $ 2 para los no socios.

La banda de música de la sociedad José Verdi amenizará la fiesta.

CLUB ATLETICO ALL BOYS

Organizado por la comisión directiva de esta institución se realizó ayer por la tarde en la cancha del mismo, un torneo atlético, siendo los resultados generales los siguientes:

Carrera de 100 metros, menores— Primero, Baldini; segundo, Spinedi; tercero, Casali.

Carrera de obstáculos — Primero, Trubbo; segundo, Casali.

Partido de pelota al cesto para señoritas. Ganador el equipo colorado por nueve tantos contra tres que obtuvo el bando azul.

Carrera de bizcocho — Primero, Casali; segundo, J. Luzzi.

Carrera de 100 metros para mayores — Primero, Bovere; segundo, Gitelli.

Carrera de enhebrar la aguja — Primeros, señorita O. Weed y señor Gitelli.

Carrera de tres piernas — Primeros, Suárez y Benítez.

Carrera de embolsados — Primero, Guerrero.

Carrera de 1.200 metros, libre — Primero, Gitelli; segundo, Suárez.

PELOTA AL CESTO

CAMPEONATO MUNICIPAL

Ayer en el parque Los Andes se jugaron dos matchs de pelota al cesto por el campeonato municipal entre los equipos A y B de Avellaneda y Los Andes.

Se midieron primero los teams A, resultando vencedor el Parque Avellaneda por 2 goals a 1 por N. García, Bauzada y Colombo.

En el segundo partido le correspondió el triunfo a Los Andes, que ganó por 2 goals a 1; fueron hechos por Del Vitto, Oromí y Malnatti.

Los cuadros se presentaron así constituídos:

Avellaneda A: Juan C. Malnatti, Juan Bauzada, Julio Mandono y Rogelio Besano; Ricardo Denegri, Félix Surdo, Alfredo García y Pedro Llorre; Juan Cattaneo, Carlos Massetti (cap.), Benito Delisanti y Augusto Biso.

Los Andes A: Cesarini Renato, Juan Coraglieñ Máximo del Vitto (cap.) y Silvio Oromí; José Yermoli, Ernesto Parmigiano, Enrique Colombo y Alfredo De Angelis; Salvador Quevedo, Armando Paniquelli, Alberto Guzmán y Luis Pujol.

Avellaneda B: Nemesio González, Ricardo Grillo, Juan Bauzada y Benito Delisanti; Roberto Mallenolle, Luis Díaz, Félix Surdo y Pedro Siri; Juan C. Malnatti, Cayetano Delisanti, Delmiro Cancia y Juan Lía.

ESTADO DEL TIEMPO

Han caído lluvias ligeras y aisladas en el oeste y sur de la provincia de Buenos Aires, Pampa Central, Corrientes, y en los territorios del sud. Faltan datos de varias regiones.

Hoy reina tiempo algo nublado en casi todas partes.

Prevalecen vientos suaves o moderados del este a norte en las provincias del este y centro, del sud en las del oeste y variables o calma en el sur del país.

La temperatura ha subido en la provincia de Buenos Aires y en las provincias del noroeste; en las demás partes ha habido un leve descenso general, encontrándose superior a la normal en las provincias y algo baja la misma en el sur del país.

La presión atmosférica se encuentra alta en el este y sud del país y algo bajo la normal en el noroeste estando la más alta 70 mm. en el este de Buenos Aires y la más baja 756 mm. en Salta.

INFORMACIÓN GENERAL

SOCIEDAD CIENTIFICA ARGENTINA

Con el objeto de constituir un comité nacional permanente y con los fines más abajo expuestos, esta asociación ha resuelto convocar a las principales instituciones científicas, técnicas y financieras. El plan general de estudios y temas a considerar, son:

1.º Aspecto científico, didáctico y técnico — Medio para fomentar el adelanto de las ciencias (asociaciones particulares e institutos oficiales). Adaptación de la enseñanza superior y especial a este propósito: creación de las carreras técnico-científicas necesarias, creación del Instituto Nacional de investigaciones científicas y técnicas (que funcionarían bajo el patrocinio de la Universidad de Buenos Aires).

2.º Aspecto industrial. — Creación de la "Asociación para el adelanto de la industria nacional". Estudio a realizar por las sociedades científicas y técnicas y la Universidad acerca de las industrias químicas, mineras y agrícolas aun no existente y de más fácil desarrollo. El problema de los combustibles y de los transportes.

3.º Aspecto financiero. — El mejor sistema de crédito destinado a fomentar las industrias. Organismo financiero a base de capital privado u oficial. Banco agrícola e industrial, etcétera.

4.º Aspecto legislativo. — Las materias primas destinadas a la industria, las leyes impositivas. Las tarifas de transportes y las materias primas y productos elaborados. Las industrias mineras y el Código de minería, etc., etc.

UNION DEMOCRATICA CRISTIANA

Centro "Doctor Emilio Lamarca"

Hoy, a las 8 p. m., se reune la comisión directiva de este centro, a fin de tratar asuntos de importancia y preparar un próximo festival a beneficio de la caja social.

En el mes próximo continuarán las clases del Círculo de Estudios Sociales, como también un curso de conferencias públicas en la circunscripción, a fin de dar a conocer el programa de la democracia cristiana.

HOMENAJE A RICARDO GUTIERREZ

La comisión organizadora del homenaje al insigne poeta doctor Ricardo Gutiérrez, que preside el señor Goutrán Ellauri Obligado, nos pide hagamos público que, a causa de haber recibido ayer el sábado último la placa que solicitó al ministerio de guerra, para ser colocada el domingo 23, aniversario de su muerte, dicha ceremonia ha quedado postergada para el 7 de octubre próximo; y que las adhesiones — personales, y no pecuniarias — se continuarán recibiendo en la calle Cuning 1358.

Colectividades extranjeras

"CASAL CATALA"

Conmemorando el 11 de septiembre de 1714, efemérides de la heroica defensa de las libertades de Cataluña, el centro de cultura "Casal Catalá" organiza un importante acto para el sábado día 29 del actual, acto que tendrá lugar en su local social, San Juan 732, y en el cual tomará parte entre otras diversos elementos, el prestigioso "Orfeó Catalá" que, contrariamente a versiones circuladas, continúa formando parte de dicha entidad y en su mismo domicilio. Pueden solicitarse invitaciones a la secretaría todos los días, de 9 a 12 p. m.

Centros Recreativos

Las cuatro estrellas. — El domingo próximo este progresista y simpático centro social, efectuará un baile familiar a las 2.30 p. m., en el local del Círculo de Aragón, Tacuarí 258.

Los Aparecidos. — En honor de la comisión auxiliar de señoritas, este centro llevará a cabo una gran función y baile familiar el sábado 6 de octubre, a las 8.45 p. m., en el salón-teatro Alsina 2832.

Los Satélites de Saturno. — Con este nombre se ha formado recientemente una nueva sociedad recreativa, cuya comisión directiva ha quedado así formada:

Presidente, José Márquez; vice, Florentino Ferreira; secretario, Enrique Fiora; pro, Diego Márquez; tesorero, Miguel Plácido; pro, Manuel Crespo; director artístico, Faustino Fernández; director de escena, Juan Montini.

El principal fin de esta sociedad es la difusión y enseñanza del arte teatral. La secretaría ha sido instalada en la calle Ambato 3667.

Círculo Bonaerense — Para el sábado 29 del corriente ha organizado esta sociedad un festival artístico y baile, en honor del club atlético "Gladiatore".

Este festival se llevará a cabo ese día a las 9 p. m. en el salón Unione e Benevolenza, Cangallo 1362.

Sociedad Unión Española — Se realizó ayer el gran baile de gala organizado por esta asociación recreativa en el salón del círculo de Aragón, elegantemente adornado para tal acto. Ante una numerosa concurrencia se desarrolló la fiesta, en la cual todos los números del programa fueron desarrollados, bailándose a continuación hasta las primeras horas del día de hoy.

CIRCULO SPORTIVO

LA FIESTA DE AYER

Se realizó ayer en el estadio de Palermo la fiesta organizada por el Círculo Sportivo en honor de los marinos del crucero inglés Glagow y a beneficio de los hospitales municipales de esta capital y Cruz Roja Británica.

He aquí los resultados generales:

La carrera de sidecars fué largada a las 2.30 p. m. y se disputó sobre 5 vueltas a la pista, despertando sumo interés entre la concurrencia. El triunfo correspondió al aficionado Antonio Gerli, acompañado por Hugo Vivot, que hizo una brillante carrera. Empleó en total 4 m. 50 s. 2|5. Se clasificó segundo don Federico Lamacraft acompañado por Jimmy Colliver. El corredor Durquet abandonó la prueba y don Fulvio de Marzi fué descalificado.

Carrera de motocicletas hasta 500 cc3 fué sumamente reñida y despertó inusitado entusiasmo. El triunfo correspondió a don José Schmidt, en 3 m. 52 s. 4|5; 2o. se clasificó don José Irazú, 3o. Vicente Canina y 4o. Juan F. Pérez.

Carrera de sulkys: 1o. N. Graffunder, 2o. L. Betinelli y 3o. A. Ripoli.

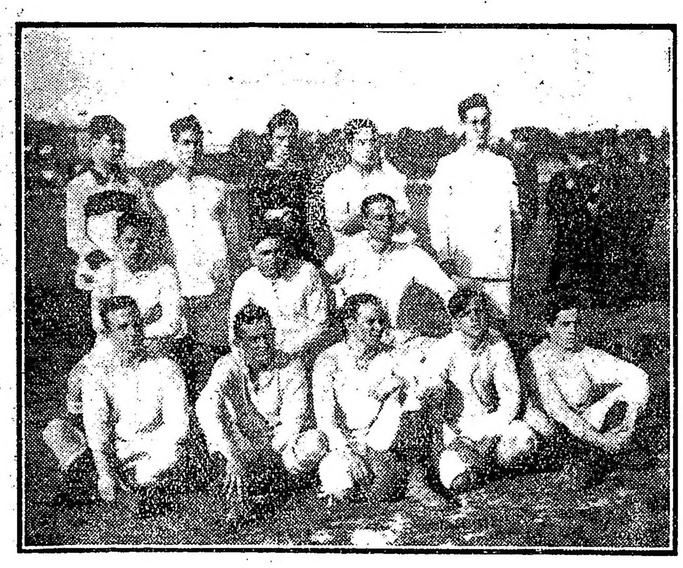

Team de marineros argentinos que venció al equipo de marineros del "Glasgow"

Carrera de ruedas: 1o. G. Cangallo.

Match de trote: 1o. Alúmine, dirigido por Paul Maury.

Carrera de autopied: 1o. Enrique Güiraldes.

Corrida de sortija: 1o. Ricardo Palacios, 2o. J. Echeveguren Serna y 3o. Oscar M. Durán.

Carrera de automóviles: 1o. D. P. López y 2o. F. Quirno Costa.

Los pilotos Corbellini y Marichal, una vez más faltaron a la cita.

JOSE BADANO

ANCHORENA 556 — Union Telef. 2968 Mitre
BUENOS AIRES — Cooperativa 200 Oeste

Dirigir correspondencia a: Sucursal de Correo 15. Casilla 14

MERCADO DE ABASTO PROVEEDOR

PAPAS importadas de Norte América, clase "LONG ISLAND" especial para semillas

Resultados sorprendentes en dos años de plantaciones en Mar del Plata y Dionisia.

Venta permanente por mayor de papas clase "EARLY ROSE", francesa y alemana para semilla y consumo; libre de heladas y pasmadas. Frutas, verduras, legumbre, semillas y meraderias en general.

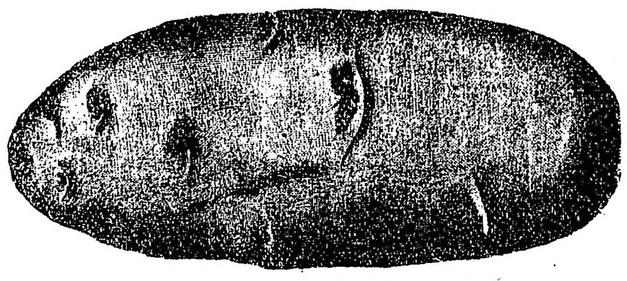

Casa de confianza - Exactitud en los pesos — Modicidad en los precios

Direccion Telegráfica BADANO - BUENOS AIRES - Casa Fundada en el año 1899

FERROCARRIL DEL SUD

Habiéndose producido la huelga anunciada por el personal de este ferrocarril, quedarán suspendidos todos los servicios en general de esta empresa desde hoy lunes 24.

Las cargas entregadas a esta compañía para su transporte con anterioridad a esta fecha y que no hayan llegado a su destino, sufrirán la consiguiente demora.

Septiembre 24 de 1917.

LA ADMINISTRACION.

Ferro Carril Central Argentino

AVISO AL PUBLICO

Se avisa al público que con motivo de la HUELGA del Personal, queda suprimido completamente el servicio de trenes.

Las cargas entregadas a esta Empresa para su transporte CON ANTERIORIDAD a esta fecha y que aún no han llegado a destino dentro del tiempo permitido por la Ley y Reglamento General de Ferrocarriles, sufrirán la consiguiente demora (artículo 192 del Código de Comercio).

C. H. PEARSON
GERENTE

24 de septiembre de 1917.

FERROCARRIL OESTE

Habiéndose declarado en huelga el personal de esta empresa, lo que constituye un caso de fuerza mayor que imposibilita todo transporte, se pone en conocimiento del público que, desde la fecha y hasta nuevo aviso, no se recibirá ninguna clase de tráfico para transportar.

La Administración.

Estación 11 de Septiembre.

Septiembre 24 de 1917.

Ferrocarril de Buenos Aires al Pacífico

Habiéndose declarado en huelga el personal de este Ferrocarril, desde la fecha y hasta nuevo aviso quéda suspendida la recepción de cargas para el transporte, así como el servicio de pasajeros y encomiendas.

Las cargas entregadas a esta Empresa para su transporte con anterioridad a esta fecha, y que no han llegado a destino dentro del tiempo permitido por la Ley y Reglamento General de Ferrocarriles, sufrirán la consiguiente demora (artículo 192 del Código de Comercio).

HARRY USHER,
ADMINISTRADOR GENERAL.

Buenos Aires, septiembre 24 de 1917.

Cía. Argentina de Navegación

(Nicolá Mihanovich) Limitada

Casa matriz 3 Crosby Square, London E. C.

FLOTA: 350 BUQUES

Itinerario a regir desde el mes de Septiembre de 1917

Linea Buenos Aires-Montevideo. — Salidas todas las noches, alternando el vapor "Ciudad de Buenos Aires" a las 10 p. m., vapor "Rosario" a las 7 p. m.

Linea Salto y escalas. — Salidas martes, jueves y domingos a las 3 p. m.

Linea Carmelo y escalas. — Salidas miércoles y domingos a las 8 a. m.

Linea directa a Gualeguaychu. — Salidas miércoles y sábados, a las 3 p. m.

Linea Parana-Alto Parana (hasta Posadas). Paraguay-Alto Paraguay (hasta Corumbá). — Salidas miércoles y domingos a las 10 a. m. Sábados, a las 11 a. m.

Para informes y pasajes, dirigirse a la Administración, calle Cangallo esquina 25 de Mayo. — Buenos Aires.

IMPRENTA, LITOGRAFIA Y LINOTIPIA
— DE —
COLOMBINI Y FERNANDEZ

Especialidad en Catálagos, Planos de remate, Trabajos comerciales, Tesis, etc.

MAIPU 683 - U. T. 506, Avenida - Buenos Aires

MUNDO COMERCIAL

EXTERIOR

MAIZ

CHICAGO, septiembre 24 — El maíz mixto americano, a entregar en diciembre, se negoció hoy aquí: apertura, a 117 7|8; intermedia, 119 3|4; quedando en la clausura anterior a 117 7|8 centavos oro americano por bushel, y para remesas a entregar en mayo, apertura, 114 5|8; intermedia, 116 5|8, clausura anterior, 115.

LINO

DULUTH, septiembre 24 — El lino se cotizó hoy aquí, apertura, a 346 1|2; intermedia, 347; quedando en la clausura anterior a 347 1|2 centavos oro americano por bushel.

MERCADOS NORTEAMERICANOS

Operaciones de apertura

NUEVA YORK, septiembre 24 — Las diferencias de precios producidas hoy en los centros de negocios en cereales de esta plaza, son las que se mencionan a continuación:

Mercado	Entrega	Suba	Baja
Winnipeg:			
trigo	octubre		—
Chicago:			
maíz	diciembre	—	s|cot.
Duluth:			
lino	octubre	s|cot.	—

Operaciones intermedias de ayer

Mercado	Entrega	Suba	Baja
Winnipeg:			
trigo	octubre	s|cotiz.	—
Chicago:			
trigo	septiemb.	s|cotiz.	—
maíz	diciembre	—	s|c.
Duluth:			
lino	septiembre	3	—

MERCADO COMERCIAL DE LONDRES

PARIS, septiembre 24—

Tipo de descuento del Banco de Inglaterra	5 o|o
Cons. británicos 2 ½ o|o .	54 ⅞

COCHERIA TACUARI
Sucesores de
IRIBARNE & Cía
NO CONFUNDIR
TACUARÍ 344

AVISOS FUNEBRES

ENTIERROS

LOLA GRANE DE SOTOMAYOR, q. e. p. d., falleció el 23 de septiembre de 1917.— Sus hermanas Lucrecia Grané de Thomas y Elina Grané de Flores; sus hermanos políticos, coronel Eduardo Flores y Alfredo Thomas; su sobrina, Elina Flores Grané; sus tíos, primos y demás deudos, invitan a sus relaciones a acompañar los restos de la extinta al cementerio del Oeste, mañana lunes 24, a las 4 de la tarde. El duelo se despedirá por tarjeta. Casa mortuoria, calle Juncal 2170. Nota: Carruajes en la casa Mirás Hnos. y Cía.

ROSA SIQUIER, q. e. p. d., falleció el 23 de septiembre de 1917.—Sus padres, Miguel Siquier y Dolores Geli de Siquier; sus hermanos, Miguel, Dolores, Antonio, Carlos, Angela y Oscar; sus tíos, primos y demás deudos, invitan a sus relaciones a acompañar los restos de la extinta al cementerio del Oete, hoy lunes 24, a las 2.30 de la tarde. Se ruega no enviar coronas. El duelo se despedirá por tarjeta. Casa mortuoria, Irala núm. 27. Nota: Carruajes en la empresa de Domingo Falcone, La Madrid núms. 447 al 457.

ELOISA LOPEZ CROSS DE ALZAMORA, q. e. p. d., falleció el 23 de septiembre de 1917, confortada con los auxilios de la santa religión.—Su esposo, Pablo Alzamora; sus hijos, Blanca, Margarita, Pablo, Carmen y María Teresa; su señora madre política; sus hermanos, María, Natal, Jorge, Julio, Francisco y Rafael, Margarita y Alberto (ausentes), y demás deudos, invitan a sus relaciones a acompañar los restos de la extinta al cementerio del Oeste, hoy lunes 24, a las 2 de la tarde. El duelo se despedirá por tarjeta. Casa mortuoria, Ramón L. Falcón 2265. Nota: Carruajes en la empresa Salvador Marino, Rivadavia 3681 y Bulnes 27.

MISAS Y FUNERALES

JUAN RECONDO. — Q. E. P. D. — Falleció el 27 de septiembre de 1916.—Sus hijos Francisco B., Juan Pedro, María Luisa, María Felipa y Adelfa; sus hijos políticos María Eugenia de Souza Martínez, María Alina Uballes, Matilde Aldazabal y Adolfo E. Etchehun; sus nietos y demás deudos agradecerán a sus relaciones quieran acompañarlos a rogar a Dios por el eterno descanso de su alma, en las misas de cabo de año que se dirán en la Iglesia de la Piedad, el jueves 27 del corriente a las 11 a. m.

ALBERTO F. PEREZ (Q. E. P. D.) — Falleció el 15 de septiembre de 1917. — Sus hermanos Carlos M. Pérez, Mercedes Pérez, María P. de Jolly y Ernestina P. de Alzaga; sus hermanos políticos, sobrinos, sobrinos políticos y demás familia, invitan a sus relaciones a las misas que en sufragio de su alma se dirán el miércoles 26 de 8 a 11 a. m., en la iglesia de San Ignacio. El duelo se despedirá por tarjeta.

CASA IRIBARNE
DE LOS HIJOS DE JUAN IRIBARNE
COCHERIA
416 - CALLAO - 416
Carruajes — Automóviles — Servicio fúnebre
TELÉFONOS { Union Telefónica 620, Libertad
" " 884, Libertad
Cooperativa Telefónica 61 Central
La casa no tiene sucursal

Títulos argentinos

Empréstito nacional 1897, 4 por ciento, ley 378 . .	69 3|8
Bonos Obras de Salubridad, etc., de Buenos Aires . .	95 . —
Emprest. Arg. de Obras Públicas, 1886, 5 o|o . . .	96 1|2
Emprest. Arg. de Conversión, de 1889, en libras, 4 1|2 o|o	81 . —
Emprest. Arg. interno, de 1909, 5 o|o	87 . —
Provincia de Buenos Aires, 3 1|2 to 3 3 1|2 o|o Loan	49 . —

BOLSA DE PARIS

LONDRES, septiembre 24—

Renta Francesa, 5 o|o. . .	87.15
Id. de 3 o|o	61.05

BOLSA DE MONTEVIDEO

MONTEVIDEO, septiembre 21 — Fueron realizados hoy en esta Bolsa los siguientes títulos:

Hipotecarios de la serie F. para fin de mes, a 99; id serie M. a 99; id serie N. a 99; id serie O. a 98.60.

Deuda Nacionalización del Puerto, para fin de mes, a 95.50.

Deuda Interna para fin de octubre, a 100.80.

Deuda consolidada, a 71.60; id para fin de mes, a 71.70; para fin de octubre, a 72.

—Movimiento del puerto de Montevideo:

Entraron: Iris, Holanda y Borborena, de Río de Janeiro; Liger, de Burdeos; Chile, de Clyde, Reina Victoria Eugenia, de Barcelona; Dryden, de Liverpool.

Sale: Ciudad de Buenos Aires

BOLSA DE COMERCIO

Primera rueda

Cédula Hipotecaria Argentina de 6 por ciento, antigua emisión, al contado, 6000 a 96; 6000 a 95.50; 23.500 a 95.80; total: 35.500.

Id. para septiembre 25: 21.500 a 95.80.

Cédula Hipotecaria Argentina, de 6 o|o. al contado, 1.a serie, 15.000 a 95.10.

Cédula Hipotecaria Argentina, 6 o|o, segunda serie, al contado, 51,200 a 94; 7500 a 93.90; 5000 a 93.50, total: 63.7004

Id. para septiembre, 25: 11 mil a 94; 15.500 a 83.90. Total: 26 mil.

Cédulas nacionales serie L, al contado, 1000 a 99.

Cía Sansinena oro), al contado, 50 a 160.

Certificados, 80 o|o, pagado del B. Español, al contado, 100 a 73.

The Smithfield oro), al contado, 200 a 5.10.

Quebrachales Fusionados, para octubre 31, 100 a 96.50.

Marina Mercante Argentina, para septiembre 25: 20 a 108; 10 a 107, 40 a 106. Total, 70.

DEMANDA Y OFERTA DE TITULOS

Fueron anotados hoy, en compra en la Bolsa de Comercio, estos títulos:

La Mundial y La Ibero Platense.

MERCADO DE CEREALES A TERMINO DE BUENOS AIRES

Primera rueda

Maíz: para noviembre, entrega sobre dársena, 100 toneladas a 9.67; 200 a 9.65.

MERCADO DE CEREALES A TERMINO DE ROSARIO

Primera rueda

Maíz: para octubre, 200 toneladas a 9.40; 200 id a 9.45; para noviembre, 200 a 9.60.

BOLSA DE CEREALES

Ventas realizadas hoy

Trigo varias clases. — 500 bolsas en depósito pesos 17.70; 532 id Mercado Central 17.60; 125 id id 17.60; 165 id id 17.60: 150 id 17.60; 1078 depósito dársena 17.60; 350 id id 17.60; 1605 id 17.50; 1000 id 17.50; 190 id id 17.40.

Maíz colorado. — 180 bolsas Once, pesos 9.90; 160 id id 9.80.

Maíz amarillo. — 600 bolsas Once pesos 9.60; 120 id id 9.60; 160 id id 9.60; 100 id id 9.50.

Lino. — 170 bolsas depósito dársena pesos 24.

ENTRADA DE CEREALES

Sola. — Trigo. 2335 bolsas; maíz, 7885; avena 626; lino 240; nabo 46; alpiste 320; harina 1438.

Retiro. — Harina 427 bolsas; maíz 300.

Rural. — Trigo 233 bolsas; maíz 692; lino 34; nabo 24.

CAMARA GREMIAL DE CEREALES

Precios del sábado

Trigo clase barletta, a pesos 17 con 40; clase pan, a 17.10.

Maíz: clase amarillo, colocado sobre dársena, a pesos 9.40.

Lino: base 4 o|o, colocado sobre dársena, a 22 pesos.

Avena: sobre dársena y en Bahía Blanca, a precios nominales.

MERCADO C. DE FRUTOS

Se descargaron hoy en este mercado 110 vagones cargados con los siguientes frutos:

119.252 kilos de lana, 2246 atados de cueros lanares, 4986 cueros vacunos, 1445 potro, 112 bultos de cerda, 4 id de plumas, 179 cascos de grasa, 209 bultos de cueros varios.

VENTAS DE HOY

Lana nueva, cruza gruesa, 1000 kilos a 32; 1000 a 30.66; 4000 a 28; 4 mil a 28; 200 a 26; 500 a 25; mil a 30; 2 mil a 28; 1800 a 28; 3000 a 27; 2 mil a 24; 4 mil a 28.

Cruza gruesa y mediana, — 5000 a 29; 4000 a 31; 4500 a 29; 2 mil a 30; 3 mil a 30.50; 1500 a 32; 700 a 27; 1800 a 28.

Cruza fina y mediana, 2000 a 33 con 50; mil a 30; 2 mil a 32; 2 mil a 33; 6 mil a 31.

Cruza fina, mediana y gruesa — 3 mil a 30.50; 3500 a 28; 3 mil a 33; mil a 28; 1000 a 27; 2 mil a 31 pesos.

Mestiza fina — 2 mil a 30; 500 a 25; 400 a 2 mil; 2 mil a 25; 1000 a 28.

Pieles lanares, estación consumo— mil a 2.44; 2 mil a 2.40; 2 mil a 2.42; 4 mil a 2.32; mil a 2.20; mil a 2.15; 2 mil a 2.05.

Estación desecho — 2500 a 2.24; 2 mil a 2.22; 2 mil a 2.20; 4 mil a 2.12; 100 a 2.05; 2 mil a 2.00; 100 a 1.85.

Corderitos — 100 docenas a 2.80; 200 a 2.60; 300 a 2.60; 80 a 2.30.

Cueros vacunos, — 50 cueros a 19.30; 250 a 10.10; 350 a 19.00; 20 a 18.80; 400 a 18.40; 100 a 18 con 30; 700 a 18; 100 a 17.70; 100 a 16.50; 5 a 16; 100 a 15.

Cueros de becerros — 300 a 20 con 50; 300 a 17.

Cueros potro — 100 a 10 pesos; 200 a 9.80; 400 a 9.60; 800 a 9 y 50; 400 a 9.30; 100 a 8.50.

Cerdas — 500 kilos a 12.00; 4 mil a 11.50; 300 a 11.30; 700 a 11.20; 2000 a 11.00; 500 a 10.80; 600 a 10.20; 600 a 10; 200 a 9.50; 100 a 9.00.

MERCADO DE VACUNOS

(Liniers)

Han dado principio las operaciones en este mercado, con plaza firme para todas las clases de ganado, principalmente para las tropas de consumo, las cuales se colocaron con suma facilidad.

Por cerdos hubo una alza de $ 0.7 a 0.10 por kilo, según clase.

La entrada de hoy en este mercado fué de 4.687 cabezas, clasificadas en la siguiente forma: novilos 3071; vacas 1252; terneros 313; bueyes 51. Porcinos entraron 209.

Los precios corrientes de la mañana fueron los siguientes:

Bueyes para frigorífico $ 210; id consumo 108 a 210; novilos especiales frigorífico 165 a 185; id m. gordos 142.50 a 162; id consumo 85 a 139; novillitos id 55 a 142; vacas excepcionales 229; id consumo 60.50 a 189.50; vaquillonas 50 a 123; terneros 50 a 99; id mamones 18 a pesos 40.50.

Para porcinos los precios variaron entre $ 0.46 a 0.65; especiales 0.78 y excepcionales 0.83 el kilo.

VENTAS DE HOY

Bargo, Lascurain y Etchegaray—

26 novilos gordos Saavedra $ 150; 5 id c. gorda id 130; 18 novillitos m. gordos id 120; 24 vacas especiales id 152; 3 novilos g. y c. gorda Pergamino 135; 14 terneros regulares id 56; 21 novillos gordos C. Suárez 115; uno id especial id 170; 2 vacas id id 150; 12 vaquillonas m. gordas Saavedra 15; 4 vacas id id 135; 2 toritos m. especiales id 135; 2 novilos g. y c. gorda 135; 7 vaquinas id id 95; 6 terneros mamones Mercedes 18; 9 vacas b. carne id 78.

Arrieta y Basadres—

2 novillos especiales A. Alsina $ 185; 6 novilitso m. especiales id 142; 6 id m. gordos id 120; 6 terneros m. especiales id 91; una vaquilona id id 121.

Accame, Bellini y Cía.—

14 novilos gordos V. Tuerto $ 145; 22 vaquilonas c. gorda id 90; 24 id b. carne id 93; 3 vacas g. y c. gorda Salto 113, una id id 113; 14 novillitos g. y c. gorda id 105; 15 id id 105.

Arzeno y Hnos. F. B.—

10 terneros m. especiales G. Vilegas $ 95; 10 id especiales id 83; 13 d id 83.

Benítez y Murré—

6 novillitos gordos A. Alegre $ 110; 8 vaquilonas id id 110; 4 vacas g. y c. gorda id 112; 2 novillitos b. carne id 82.

Bayona Juan—

9 novillos especiales A. Alsina $ 185; 11 id id 165; 46 id m. gordos Dorrego 160; un toro gordo A. Alsina 165.

Beazley H. y Rodolfo—

10 toros m. especiales Tornquist $ 240.

Bunge y Born—

110 novilos c. gorda P. Central $ 130; 16 novillitos gordos id 110; 3 vacas g. y c. gorda B. Mitre 110; 3 novilos id id 135; 5 vacas m. gordas id 135; 4 novillos flacos id 90.

Bellocq e Hita—

10 novillos especiales Lamadrid $ 172.

Cucullu Felipe L.—

12 vaquilonas gordas Pringles $ 110; 17 id g. y c. gorda id 98; 6 terneros buenos id 55.

Crotto Hnos.—

95 novillos especiales G. López $ 168; 2 id gordos Córdoba 145; 20 novillitos especiales id 125.

Chapar y Cía.—

99 novilos c. gorda Vilarino $ 115; 26 vaquilonas m. gordas Tres Arroyos 114; 14 id gordas id 110; 4 id g. y c. gorda id 98; 5 novillitos m. gordos id 115; 2 vacas especiales id 150; 22 novilos id Dorrego 180.

Crespo y Rodríguez—

19 novillos criollos Córdoba $ 138; 27 vacas g. y c. gorda id 110; 3 id criollas id id 145; 4 novillitos b. carne id 78; 8 vaquilonas flacas id 50; 6 terneros mamones id 30; 6 id regulares id 50; un toro g. y c. gorda id 115.

Crespo Hnos. y Ezcurra—

9 vacas m. gordas Victoria $ 142; 9 id gordas id 125; 10 id id 117; 5 id g. y c. gorda id 108; 7 novillos c. gorda id 132; 10 id id 130; 5 novillitos m. gordos id 121.

Devot y Cía. Tomás—

21 novillos g. y c. gorda C. Suárez pesos 140; 8 vacas especiales Salto 150; 10 novilos gordos T. Lauquen 150; 18 id especiales id 185; 38 id gordos E. Ríos 155; 10 id gordos id 150; 24 id especiales C. Casares 170; 19 vacas gordas E. Ríos 125; 23 id m. gordas id 134; 12 id gordas id 125; 12 id id 125, 20 novillos especiales Suipacha 182.

D'Hers y Cía. Francisco—

2 toros especiales E. Ríos $ 200; 10 novillos m. gordos id 157, 4 vacas id id 140; 3 vaquilonas g. y c. gorda id 100. n 4nudn504e1.oé n .u:5 1s HT HT HT

Etcheverry y Cía. José—

78 novilos especiales C. Suárez $ 175.

Errea Valentín—

39 novilos gordos B. Blanca $ 148; 9 vacas g. y c. gorda id 108; un toro especial id 200; uno id gordo id 170.

Goñi e hijo Antonio—

12 vacas gordas E. Ríos $ 122; 7 id 123.

Kenny y Cía. Eugenio—

3 torunos m. gordos Pergamino $ 195, 2 vacas c. gorda id 101; un toruno id id 120; 10 vacas m. gordas id 110; 200 novilos id 160.

Lanusse Pedro y Antonio—

5 novilitos c. gorda E. Ríos $ 90; 6 vaquilonas id id 90, 5 novillitos b. carne id 74; 2 novilos c. gorda id 125; 6 terneros mamones id 40.50; 6 id g. y c. gorda id 118; 2 terneros buenos id 64; 11 vacas g. y c. gorda id 115; 4 novilos c. gorda id 122.50; 5 id b. carne id 102; 3 id gordos id 146; 10 id c. gorda id 122; 7 bueyes m. gordos Entre Ríos, $ 199.50; 6 novilos id id 152; 2 terneros id id 187; 5 terneros gordos id 66.50; 8 vaquilonas gordas id 105; 12 vacas g. y c. gorda B. Blanca 113; 14 terneros m. gordos id 75; 16 vacas g. y c. gorda 110.50; 16 id c. gorda id 90; 13 id m. gordas Laprida 145; 17 vaquilonas gordas id 154; 17 vaquilonas gordas id 110; 2 novillitos m. especiales id 138; 19 novilos c. gorda Dorrego 130; 4 vacas m. especiales id 189; 3 id especiales id 189; 11 novillos c. gorda Córdoba 109; 6 vacas id id 95; les id up474vC shrdlu shrdlu shrdlu lunun 4 novillitos g. y c. gorda id 97; 33 novillos m. gordos Saavedra 162; 3 id especiales Tornquist 166.50; 6 id m. gordos id 160.50; 4 vacas m. especiales id 180; 7 id especiales id 157.50; 6 vaquilonas g. y c. gorda Córdoba 97.50; 4 novillos gordos id 145.50; 9 vacas g. y c. gorda id 137; 6 id id id 104.

Lalor Juan—

2 vacas gordas Santa Fe $ 120, 6 id g. y c. gorda id 107; 10 novillitos b. carne id 74.50; 3vaquilonas id id 70. 3 terneros mamones id 46; 3 vacas flacas Pergamino 50; 10 id id id 60.50; 2 novillitos id d 61; 3 id b. carne id 73; 5 id flacos id 55; 11 id b. carne id 76.50; 4 vaquillas id id 73.50; 16 novilos gordos Saavedra 142.50; 8 id especiales id 174; 2 terneros gordos, C. Casares 69.50; 10 id buenos id 58; 21 id id 54; 6 id id 58 50; 10 novillos c. gorda Pergamino 125; 11 vacas b. carne id 75; 2 bueyes id id 100; 9 vaquillonas Colón 80; 11 id id 85; 10 id id 85; 10 id id 72.50; 3 novillitos c. gorda id 85; 2 novilos flacos id 64; 3 vacas id Pergamino 55.50; 4 terneros mamones id 34; 18 id buenos id 63.50; 2 id mamones 30; 10 vacas b. carne id 65; 6 id flacas id 55, una id b. carne id 71; 7 vacas especiales G. Suárez 146; 2 id m. gordas id 132; una id m. especial 170; 3 vaquillonas gordas id 11.50; un novillito c. gorda 92.50.

La Exp. Argentina—

2novillitos c. gorda Córdoba 92; 2 toritos id id 92; 8 novillos b. carne Santa Fe 102 pesos.

22 novillitos c. gorda Córdoba, $ 92; 2 toritos id id 92; 8 novilos b. carne S. Fe 102.

Mihura Hnos.—

Un toro especial Nogoyá $ 215; 76 novillos c. gorda id 130; 20 vacas gordas id 121; 20 id flacas 58; 59 novilos gordos Sola 150 20 novillos c. gorda id 118; 36 novillos gordos Victoria 145, una vaca m. gorda Nogoyá 135; 3 id gordas id 120; 11 novilitos g. y c. gorda 105; 11 terneros especiales id 80; 36 novillos gordos Victoria 145; 6 id id id 150; 6 vacas id id 125; 12 novilos c. gorda id 120; 15 vaquilonas gordas id 110; 6 terneros especiales id 80.

Mantels y Cía.—

102 novilos m. gordos Dorrego $ 160; 2 toros g. y c. gorda id 155.

Ojan y Cía. F.—

23 novilos gordos Necochea $ 142; 60 novillitos id Río IV 115.

Palacios Hnos.—

22 novillos flacos Tornquist $ 85, 11 novillitos b. carne id 70; 2 terneros regulares id 55; 3 vacas m. gordas Entre Ríos 115; 11 novillos c. gorda id 122; 6 id id id 128; 60 novillitos g. y c. gorda id 105; 2 toros id id 150; 4 vaquilonas c. gorda id 94; 2 terneros buenos id 65.

Rodríguez Gabino—

7 vacas g. y c. gorda Saavedra 115; 3 novillitos gordos id 107; un toro g. y c. gorda id 170; una vaca gorda id 125; 7 vacas gordas id 120; 13 novillitos id id 110; 2 id especiales id 130; 2 vacas m. especiales 160.

Sucesión Juan Curutchet—

60 vacas gordas Matnza $ 126.

Solís Niveyro Hnos y Cía.—

35 vacas criollas de Corrientes a 108; 1 buey idem idem a 165.

Salaberry y Bercotche—

8 terneros buenos de Córdoba, a 58; 7 idem especiales idem a 77.5; 6 idem regulares id, a 50.50; 5 vaquillonas b. carne idem a 78; 11 novilitos flacos id, a 71; 13 vacas b. carne idem a 104; 2 toros b. carne idem a 108; 4 vaquillonas medio gordas idem a 107; 7 vacas b. carne idem a 83.50; 2 vaquillonas medio especiales, de Cañuelas, a 141; 6 novillitos idem idem a 142; 6 idem especiales idem a 126; 13 idem idem a 129.00; 2 vaquillonas de Córdoba, a 123; 6 b. carne de idem a 84.00; 12 idem carne gorda, de Córdoba, a 89; 5 vacas especiales idem a 89; 7 terneros especiales de Córdoba a 147.00; 7 idem idem de Necochea, a 83; 7 idem idem idem a 87; 8 medio especiales idem a 91; 8 idem idem idem a 94; 5 idem idem idem a 104; 6 idem idem idem a 96; 30 novillos gordos y carne gorda de Luján a 139; 30 idem carne gorda idem a 129; 27 idem gordos y c. gorda, a 11?; 4 vacas excepcionales de Tornquist, a 229; 3 idem medio especiales idem a 189.00; 6 idem medio gordas idem a 135.50; 5 idem idem especiales, idem a 150; 11 idem gordos idem a 122; 6 novillos gordos y carne gorda idem a 133; 9 novillos gordos idem a 150; 7 idem carne gorda, a 130.

UUrtasun e hijos Martín—

10 novillitos medio especiales de C. Dorrego a 138; 10 idem carne gorda id. a 90; 4 vaquilonas buena carne idem a 85; 2 vacas g. y c. gorda, a 110.

UnUzUé Alzaga y Cía—

6 vacas medio gordas de Navarro, a 142; 14 idem gordas idem, a 120; 7 vaquillonas c. gorda idem a 90; 18 idem idem a 90; 7 b. carne, m 79; 8 novillitos idem a 72.

Urtasun Cirilo—

24 novillitos medio especiales de Tres Arroyos a 135,00; 4 idem especiales id. a 125; 4 vaquillonas gordas a 90; 9 terneros excepcionales, idem a 125; 9 novillitos c. gorda idem a 105; 24 vaquillonas idem a 105; 21 idem idem idem a 95.

Velaz y Cía. Angel—

20 vaquillonas flacas de Córdoba a 62; 7 idem b. carne de Mercedes a 78; 76 novillos criollos, de E. Ríos, 142; 25 vacas especiales de Tres Arroyos, a 170; 1 toro, 11, id. a 210; 1 torito g. y c. gorda idem a 100; 45 novillitos medio especiales, idem a 135; 1 vaca carne g. de idem a 100; 1 vaca buena carne idem a 20 pesos.

VENTA DE CERDOS

Méndez y Cía. J. M.—

48 cerdos excepcionales C. Suárez $ 0.83 el kilo.

De Lellis y Pagés Hnos.—

11 cerdos m. especiales Santa Fe pesos 0.78; 26 id buenos Pergamino 0.65.

D'Hers y Cía. Francisco—

10 cerdos flacos E. Ríos $ 0.49; 25 id id 0.47; 24 lechones m. especiales 12.50 cada uno.

Lanusse Pedro y Antonio—

14 cerdos flacos Lamadrid $ 0.48.

MERCADO DE LANARES

(Tablada)

Con la plaza relativamente en calma la, se iniciaron en la presente semana las ventas de lanares.

Debido a que los frigoríficos no han efectuado compras, los precios habidos en la mañana fueron flojos, observándose en el mercado poca animación.

La entrada fué de 7163 animales, vendiéndose en total 5883 cabezas, compradas 2980 por los matarifes locales y 2903 por la compañía Sansinena.

Los precios extremos fueron los siguientes:

Capones para frigorífico d e 19.80 a 25.50; id. para matadero de 29 a 35; ovejas id id de 21.10 a 41.50; borregos, id id de 8.60 a 20; id frigorífico, de 21 a 22.50; corderos id id de 10.50 a 11; id id matadero de 7.90 a 9.50.

ENTRADAS

Lalor Juan, remitente Meloni, de Cabildo, 79; id, Gallegos, Copetonas 90, id, Coral, de Unzué, 90; Salaberry y Bercetche, Rizo C. Pringles, 810; Bargo L. y E., Sánchez, C. Suárez, 340, idel Castelli, A. Corto, 241; id id Schtarworth, C. Suárez 70; Ardohain Miguel, Ardohain, C. Pringles, 180; Devoto T. y Cía., Greenan, C. Pringles, 10; Sucesión B. Sansot, Lasdoy Laprida 229; la Navarro, Dorrego 115; Maraspin A., Hayes, Lobería, 80; Méndez Hnos y Cía., Albinco, A. Corto, 52; id id Anastov, Cascallares 199; id id Gorití, C. Viticola, 399, Santamarina e hijos, Morten, Las Hermanas, 140; Errea Valentín, Pérez, S. Román 180; Velaz G. A., Gorria, Selagarma, 115; id id Alvarez, S. Mayol, 140; Santos C. y Cía., Vázquez, Puán, 110, Mendez C. y Cía., Bovne Tornquist, 90; Tabacco H., Torres, S. Cayetano 80, Bayona Juan, Heredia, Trize, 400; Guillón C., Defeo, Escriña, 128 Mihura Hnos., Larre, Herrera, 189; Goñi e hijos, Abecrefe San Roque, 65; Patrón Costas y Peró, Currugar C. Suárez, 340, Lanusse P. y A., Lacava, Laprida, 210; id, Turret, A. Corto, 89; id, Garat, Pigüé, 100; id., Bray, id. 122; id., En orden Mamostá, 130; id., Bauch Ochandio 219; id, Broci, S. Mayol, a 149, 11, Applathie, Ochandio, 333. Total: 7163.

ERREA S. A.—

18 capones frig. S. Román 33.50 pesos; 10 bueyes id id a 30; 11 ovejas id id a 29.50, 97 capones id id a 20.50; 19 ovejas id id a 21.50.

BARGO L. y ETCHEGARAY—

80 capones matadero de Coronel Suárez, a pesos 28; 80 id id a 28; 80 id id a 28; 130 id id a 28; 74 ovejas id de Arroyo Corto, a 36; 163 capones id id a 9.50; 51 capones id id de Coronel Suárez a 41.50, 18 id pelados id id a 29.

MANTEL y Cía.—

166 borregos pelados frig. de Espartillar, a 21.50; 13 id matadero id a 28.

ETCHEVERRY C.—

110 capones mataderos de Estevez, a 30; 63 id id a 27; 61 id id a 38.50; 84 id id id a 33.50.

OSCAMOU y Cía.—

33 ovejas peladas mataderos de E. Ríos, a 12.50; 20 borregos id id a 9; 36 id id a 8.60; 12 corderos id id a 10 con 50; 93 corderos id id a 7.

DEVOTO TOMAS y Cía.—

90 capones frig. de Pringles a pesos 25.50.

ARDOHAIN MIGUEL—

90 capones frig. de Pringles a 22.50; 50 capones idem a 25.50; 40 borregos id idem a 15.

URTAZUN MARTIN e HIJOS—

107 capones matadero de San Román a 23 pesos; 71 id id a 22.

MENDEZ J. M.—

21 capones matadero de Tornquist a 23 pesos; 30 idem idem a 21, 29 ovejas idem a 2?.

DE LOS SANTOS J. y Cía.—

81 capones mataderos de Puán a 15 con 50; 29 capones idem de Puán, a 19.

THE ARGENTINE AGENCY—

170 borregos matadero de Pringles, a 23.50 pesos.

SALABERRI Y BERCETCHE—

808 corderos frig. de Pringles a 11 pesos.

MARASPIN A. y Cía.—

23 capones pelados friz. de Lobería a 23 pesos; 35 id idem a 20, 15 borregos idem idem a 17.

LALOR JUAN—

66 capones pelados mataderos de Casilda, a 35.50; 11 id id a 35; 37 capones mataderos de Pigüé, a 25, 13 borregos idem a 21; 39 borregos idem idem a 18.

GUILLON C. R.—

128 capones matadero de Escriña, a pesos 21.

BAYONA JUAN—

40 ovejas matadero peladas de Ezeiza, a 25.50 pesos; 16 id id id a 21.50; 116 capones friz. idem a 23; 197 borregos idem a 21.50.

ESTRUGAMOU A.—

48 ovejas friz. de Vejla a 38.80; 25 idem ide ma 11.50.

TABACCO H.—

14 capones matadero de San Cayetano, a 29.50 pesos, 19 ovejas idem idem a pesos 29.50, 35 idem idem a 25.5, 25 capones idem idem a 21.50.

MENDEZ Hnos. Y Cía.—

189 borregos mataderos de C. Viticola a 22 pesos; 149 capones idem idem a 22.50, 70 bueyes idem A. Corto, 23.50; 37 idem idem a 27.50, 20 idem idem a 23.50; 176 capones mataderos de Cascalares a 23.50, 320 bueyes mataderos idem idem a 19.

CHAPAR JUAN Y Cía.—

13 ovejas peladas matadero de Copetonas a 18 pesos, 12 capones idem idem a 18; 64 idem idem idem a 15.50.

LANUSSE S. Y A.—

31 ovejas matadero de S. Mayol, a pesos 16; 10 capones friz. idem a 36, 73 idem idem idem a 23, 96 borregos friz. de Pigüé, a 26, 76 idem matadero de idem, a 23, 60 ovejas peladas matadero de Laprida a 29.

LANUSSE P. Y A.—

46 ovejas peladas matadero de Laprida a 21 pesos, 88 borregos idem idem a 22, 51 capones flacos Ochandio, a 26, 271 idem idem a 21.50, 131 idem idem a 22.50, 43 ovejas peladas a 27, 115 id id id a 24.

MARITIMAS

MAREA Y VIENTO

Hora	Pies	Pulgadas	Viento
6 a. m.	19	4	N. E.
7 a. m.	20	—	"
8 a. m.	20	4	"
9 a. m.	20	4	"

VAPORES ESPERADOS

Francés Liger, de Burdeos, con pasajeros y carga.

Británico Homereus, de Liverpool, con carga.

Noruego Alfred Nobel, de Baltimore, con carbón.

Barco ruso profesor Koch, de la rada, con carga.

VAPORES DE LOS RIOS

Llegaron:

Cabo Santa María, de Montevideo.

Viena, de Salto y escalas.

Luna, de Carmelo y escalas.

Salen:

Roma, para Montevideo, sale a las 7 p. m.

Cabo Santa María, para Montevideo, sale a las 10 p. m.

LINEA DE LA COSTA SUR

Argentino, salió el 11 para Punta Arenas y escalas.

Asturiano, en ésta; saldrá mañana para Punta Arenas y escalas.

Atlántico, en Valparaíso.

Americano, en viaje para ésta.

Camarones, salió el 20 para Río Gallegos y escalas.

Presidente Mitre, en viaje para ésta; es esperado hoy.

Presidente Quintana, salió el 12 para Río Gallegos.

POSICION DE LOS VAPORES DE PASAJEROS:

DE LA MALA REAL INGLESA

Araguaya, en viaje para ésta.

Deseado, en viaje para ésta.

Darro, salió el 23 de La Plata para Liverpool.

Desna, en Liverpool.

Amazón, en Liverpool.

DE LAMPORT Y HOLT

Byron, en Nueva York.

Vassari, en Nueva York.

Vauban, salió el 20 para Nueva York.

Vestris, en Nueva York.

DE LA TRANSATLANTICA ESPAÑOLA

León XIII, en viaje para ésta.

P. de Satrústegui, en Bilbao.

Infanta Isabel de Borbón, salió el 7 para Barcelona.

Reina Victoria Eugenia, en ésta.

DEL LLOYD ITALIANO

Indiana, salió el 8 para Génova.

Cordova, en Génova, requisado por el gobierno italiano.

DEL LLOYD REAL HOLANDES

Frisia, en Halifax.

Gelria, en Amsterdam.

Hollandia, de Amsterdam, salió el 14 para ésta.

Zeelandia, de ésta, salió el 14 para Amsterdam.

DEL LLOYD SABAUDO

Tomaso di Savoia, en Génova.

P. di Udine, en ésta; saldrá el 28 para Génova.

DE LA SUD ATLANTIQUE

Samara, salió el 31 de agosto, para Burdeos.

Garona, en Burdeos.

Amiral Nielly, en Burdeos.

Italic, salió el 16 para Burdeos.

DE LA NELSON LINE

Highland Piper, en Londres.

Highland Rover, salió el 6 de La Plata para Londres.

Highland Glen, en ésta; saldrá hoy de La Plata para Londres.

Highland Pride, de La Plata para Londres, salió el 9.

Highland Scott, en Londres.

Highland Laddie, en Londres.

FRANCISCO D'HERS y Cía.
FRANCISCO D'HERS & Cía. — 57 — PIEDRAS 71
Marca Registrada
PIEDRAS 71 - BUENOS AIRES
Dirección Telegráfica: DHERSCO.
Fábrica de bolsas y consignatarios
HACIENDAS - FRUTOS - CEREALES
Anticipos liberales contra consignaciones

DE LA LINEA PINILLOS

Balmes, de ésta, salió el 14 para Barcelona.

Valbanera, en Barcelona; saldrá el 1.° de octubre para ésta.

Catalina, de Barcelona para ésta, salió el 19.

ENTRADAS Y SALIDAS DE BUQUES DE ULTRAMAR HABIDAS EN EL PUERTO DE LA CAPITAL DESDE LAS 8 a. m. DE AYER HASTA LAS 8 a. m. DE HOY:

Noruego Wagama, de Nueva York, en el dique 2, con carga.

Argentino Ministro Ezcurra, de Comodoro Rivadavia, en la dársena sur, con petróleo.

Español Reina Victoria Eugenia, de Barcelona, en la dársena norte, con pasajeros y carga.

Brasileño Iris, de Río de Janeiro, en el dique 4, con carga.

Francés Rosario, para Europa, con carga.

VAPORES CON CORRESPONDENCIA. A SALIR

Día 28. — Principe di Udine, llevará correspondencia para Brasil, Suiza, Grecia, Egipto e Italia, a las 11 a. m., con alcance hasta las 7 p. m.

Sociedades Anónimas

La Compañía Argentina de Pesca ha comunicado a sus accionistas que abona un dividendo provisorio de pesos 3.50 oro sellado por acción y la cantidad de pesos 2.50 oro sellado por cada bono, desde el día 25 del corriente mes.

—El Club Hípico Argentino convoca a sus accionistas a una asamblea general ordinaria para el día 27 del corriente, con el fin de tratar la aprobación de su memoria, como también el nombramiento del señor Bernardo Meyer Pellegrini como presidente honorario del club. Además se elegirá un presidente, tesorero y ocho vocales en la misma asamblea.

—La compañía de Tranvías Eléctricos del Sud convoca a sus accionistas para el día 27 del corriente, para tratar los siguientes asuntos, cuya consideración quedó postergada: Lectura y aprobación de su balance; elección de cuatro directores en reemplazo de los salientes, señor ingeniero Carlos Agote, doctor Ernesto Aguirre, Pedro Lacau y Manuel Cerini.

BANCOS

BANCO FRANCES DEL RIO DE LA PLATA — Reconquista 157. — Buenos Aires. — Sucursales: Rosario de Santa Fe y Bahía Blanca. Corresponsal en París: Banque Argentine & Française, Boulevard Haussmann 85.

SE ABONA POR AÑO	Curso legal
Por depósito en cuenta corriente.	1 o|o
A plazo fijo de 30 días . . .	1 1|2 o|o
A plazo fijo de 60 días . . .	2 1|2 o|o
A plazo fijo de 90 días . . .	3 1|2 o|o
A mayor plazo	Convencional.
En Caja de Ahorros después de 60 días	4 o|o
SE COBRA	
Por adelantos en cuenta corriente	8 o|o
Por descuentos de pagarés de comercio y letras	Convencional.

El Banco se ocupa de toda clase de operaciones bancarias: Giros y cobranzas sobre todas las ciudades y principales pueblos del interior de la República, Asunción del Paraguay, Montevideo, etc. Letras de cambio, transferencias telegráficas y cartas de crédito sobre Francia, Inglaterra, Italia, Estados Unidos, España, Suiza, etc. Compra-Venta y custodia de títulos, cobranzas de cupones y valores, administración de propiedades y colocaciones hipotecarias por cuenta de terceros.

Servicio especial de giros postales franceses y remesas de fondos a los movilizados. — R. PASER, Director general.

BANCO ESPAÑOL DEL RIO DE LA PLATA. — Casa matriz en Buenos Aires, Reconquista número 250.

Capital suscripto . $	100.000.000.—m|n
Capital realizado . "	98.116.200.— "
Fondo de reserva. "	48.214.694.28 "
Prima a cobrar. "	1.112.280.— "

SUCURSALES

En el exterior: Barcelona, Bilbao, Coruña, Génova, Hamburgo, Londres, Madrid, Montevideo, París, Río de Janeiro, San Sebastián, Valencia y Vigo.

En el interior: Adolfo Alsina, Bahía Blanca, Balcarce, Bartolomé Mitre, Córdoba, Dolores, La Plata, Lincoln, Lomas de Zamora, Mar del Plata, Mendoza, Mercedes (San Luis), 9 de Julio, Penuajó, Pergamino, Rafaela, Rivadavia, Rosario, con una agencia, Salta, Saliqueló, San Juan, San Nicolás, San Pedro, Santa Fe, Santiago del Estero, Tres Arroyos y Tucumán.

AGENCIAS EN LA CAPITAL

Número 1, Pueyrredón 185; núm. 2, Almirante Brown 1201; núm. 3, Vieytes 2000; núm. 4, Cabildo 2027; núm. 5, Santa Fe 2201; núm. 6, Corrientes 3200; núm. 7, Entre Ríos 1145; núm. 8, Rivadavia 6902; número 10 Bernardo de Irigoyen 1600; número 11, Caseros 2965; núm. 15, Bernardo de Irigoyen 364; número 16, Reconquista y Paseo de Julio.

Corresponsales directos en todos los países.

Abona por depósitos en moneda legal		
En cuenta corriente	Sin interés	
A 30 días	1 1|2	o|o
A 60 días	2	"
A 90 días	3	"
A mayor plazo	convencional	
Depósitos a premio con libreta desde 10 pesos moneda nacional hasta $ 10.000 después de 60 días	4	o|o
Cobra:		
En cuenta corriente . . .	8	o|o
Descuentos generales . . .	convencional	

El Banco se ocupa de toda clase de operaciones bancarias en general.—Buenos Aires, junio 30 de 1917. — Elías D. Arambarri, gerente general.

BANCO DE LA PROVINCIA DE BUENOS AIRES

Capital autorizado . . . $		125.000.000
Id. emitido "	50.000.000	
Id. sec. hipotecaria "	25.000.000	75.000.000
Cap. realizado "		62.301.000
F. de reserva "		6.717.722

Casa matriz: La Plata. Casas en Buenos Aires, San Martín números 133,39, y Bartolomé Mitre número 455.

58 sucursales en la provincia de Buenos Aires.

Agencias en la capital federal: Núm. 1, calle Bernardo de Irigoyen 920, núm. 2, calle Santa Fe 1899, esq. Río Bamba; número 3, Cabildo 2091 (Belgrano); número 4, Pueyrredón 131 (Once de septiembre).

Corresponsales en los demás pueblos de la provincia y en los principales puntos del interior de la República y territorios nacionales, y en las más importantes plazas comerciales del exterior; en Europa, Estados Unidos de América, Méjico, Panamá, Cuba, Costa Rica, Guatemala, San Salvador, Venezuela, Colombia, Perú, Chile, Bolivia, Uruguay y Paraguay.

Tiene corresponsales y gira sobre todos los puntos de ESPAÑA, y los de FRANCIA e ITALIA, que tienen oficina postal.

El Banco se ocupa de toda clase de operaciones bancarias: Descuentos, cauciones, recibe depósitos, abre cuentas corrientes, emite giros y cartas de crédito. Se encarga de cobranzas de comunentes, cupones y cuotas de terrenos, de administraciones generales y de propiedades. Hace préstamos con garantía hipotecaria, con amortizaciones en efectivo y con prenda agraria.

TASA DE INTERES ANUAL

Abona: Depósito en c.c. m.l.	1	o|o
Caja de Ahorros hasta 10.000 pesos, después de 60 días.	4	o|o
Depósitos a plazo fijo a 30 días	1 1|2	o|o
Depósitos a plazo fijo a 60 días.	2	o|o
Depósitos a plazo fijo a 90 días.	3	o|o
Mayor plazo convencional.		
Cobra: Por adelantos en c.c.	1	o|o

Virginio Maffei, gerente.

Buenos Aires, 1.o de octubre de 1916.—

CASA VACCARO
ESTABLECIDA EL AÑO 1885
CAMBIO DE MONEDA.
TÍTULOS Y ACCIONES.
LOTERIA NACIONAL.
ALTA PUBLICIDAD.
ES LA CASA MAS RECOMENDADA DE LA REPÚBLICA.
AV. DE MAYO, 646 - Bs Aires

CROTTO HNOS
Consignatarios de Frutos del País, Haciendas y Cereales
708 BELGRANO 708
Casilla en MATADEROS, núm. 19

BANCO HOLANDES DE LA AMERICA DEL SUD

Bmé. Mitre 300, esq. 25 de Mayo
Buenos Aires
Casa Matriz: AMSTERDAM
Sucursales: RIO DE JANEIRO, Rua Candelaria 21
SANTOS, Rua 15 de Novembre 157
Agencia N.o 1, Corrientes 1900 esquina Río Bamba.
Agencia N.o 2, Berisso (Provincia de Buenos Aires).

	Florines
Capital autorizado. .	25.000.000
Id. emitido y realizado.	14.000.000
Fondos de reserva. .	1.865.000

Realiza toda operación bancaria. Corresponsales en todas las ciudades importantes del mundo.

THE NATIONAL CITY BANK OF NEW York. — Fundado en 1812. — Sucursal en Buenos Aires: San Martín 84.

Capital y sobrante. $ 67.000.000 oro
Total de recursos. " 600.000.000 "

Se abonan intereses a razón de 4 o|o anual en Caja de Ahorros, admitiéndose depósitos desde diez pesos en adelante.

Se abonan intereses a razón de 1 o|o anual sobre depósito en cuenta corriente.

Se conceden tipos especiales sobre depósitos a plazo fijo. Solicitamos la cuenta de Vd. Transferencias telegráficas, Créditos comerciales. Giros sobre el exterior. Cartas de crédito.

BANCO DE ITALIA Y RIO DE LA Plata. — Casa central: Bartolomé Mitre 434 al 448. — Sucursales: En la capital N.o 1, calle Corrientes esquina Pueyrredón, N.o 2, Avellaneda, Montes de Oca número 2099; N.o 3, Paseo de Julio número 1258; N.o 4, Calle Moreno número 2800; N.o 5, calle Rivadavia número 8449. En el interior: Rosario de Santa Fe, La Plata, Bahía Blanca, Paraná, Concordia, Gualeguaychú, Gualeguay, Uruguay, Victoria, La Paz (E. R.), 3, Resistencia (Chaco).

Agencias: Puerto Ing. White (B. Blanca), Ensenada (La Plata.)

Capital realizado. $ 10.000.000 oro sell.
Fondo de reserva ordinario. . . " 931.215 " "

ABONA

	C|legal.	o|o	o|sellado	
Por depósito en c. c.	1	o|o	1	o|o
A plazo fijo de 30 d.	2	o|o	2	o|o
Id. id. id. 60 días	3	o|o	3	o|o
Id. id. id. 90 días.	3 1|2	o|o	3 1|2	o|o
Id. id. id. 180 días.	4	o|o	4	o|o
A mayor plazo. . .	Convencional			

El Banco expide cartas de crédito, vende giros y transferencias por cables y órdenes postales sobre todas las ciudades y pueblos de Italia, así como sobre Londres, París, New York, etc., etc. También sobre Brasil, Chile, Paraguay y República Oriental del Uruguay. Recibe remesas al cobro y emite giros sobre todas las sucursales del Banco de la Nación Argentina.

El Banco trata en general todas las operaciones bancarias.

Buenos Aires, abril de 1917

BANCO DE LA NACION ARGENTINA — Fundado en 1891. — Casa central: Buenos Aires, calle Rivadavia 363 al 399. Reconquista 1 al 30.

Capital. . . . . $ 128.000.000.—m|n
Fondo de reserva. " 14.565.407.14 o|s

Sucursales y agencias en la Capital: Belgrano, Cabildo 1900, esquina Sucre; Boca del Riachuelo, Almirante Brown 1101; Flores, Rivadavia 7000, esquina Pedernera, con agencia en los Nuevos Mataderos, General Urquiza, Bauness esquina Cullen; N.o 1, Montes de Oca 1599, esquina California 1101; N.o 2, Entre Ríos 1201, esquina San Juan 1802; No. 3, Corrientes 3599, esquina Gallo 401; N.o 4, Bernardo de Irigoyen 1000 esquina Carlos Calvo; N.o 5, Rivadavia 2828, N.o 6, Santa Fe 2138; N.o 7, Caseros 2929, Parque Patricios; N.o 8, Triunvirato 734; N.o 9, Santa Fe 4596; N.o 10, Boedo 835; N.o 11, Aduana de la Capital; N.o 12, Callao 76 al 84; Oficina de Cambio en el Hotel de Inmigrantes, Dársena Norte. Oficina de Depósitos Judiciales en el Palacio de Justicia.

159 sucursales y agencias en el interior de la República.

TASA DE INTERES

El Banco abona moneda legal, solamente

	Anual	
Por depósitos en c. corriente.	Sin interés	
Id. id. a plazo fijo de 90 días, con o sin libreta. . . .	2	o|o
Id. id. id. a 180 días, con o sin libreta.	3	o|o
Id. en Caja de Ahorros, después de 60 días, hasta pesos 5.000.	4	o|o
Id. id. id. después de 60 días desde $ 5001 hasta $ 10.000.	3	o|o
El Banco cobra:	Anual	
Por adelantos en c. corriente.	3	o|o
Por descuentos de letras con amortización.	7	o|o

El Banco de la Nación Argentina vende letras de cambio sobre Alemania, Austria Hungría, Inglaterra, Francia, España, Italia, Suecia, Noruega, Rusia, Portugal, Finlandia, Bélgica, Holanda, Suiza, Turquía, Serbia, Rumania, Grecia, Bulgaria, Asia, Africa, Oceanía, Estados Unidos del Norte América, Canadá, Chile, Bolivia, Brasil, y Uruguay.

Buenos Aires, septiembre 1.o de 1916.— Julián J. Solveyra. Gaspar Cortille, gerentes.

BANCO COMERCIAL ITALIANO. — Fundado en el año 1896. — Bartolomé Mitre 460 al 468.

Sucursales: San Juan 1361, Rivadavia 2541, Corrientes 3002 y Bernardo de Irigoyen 1589-93.

Capital autorizado . $	10.000.000
Capital subscripto. . "	5.000.000
Capital realizado. . "	5.000.000
Reservas	800.000

Abre cuentas corrientes, depósitos a plazo fijo y Caja de Ahorros, descuentos, cobranzas, compra y venta de títulos, se dan cartas de crédito, giros telegráficos y a la vista y a plazo, sobre cualquier punto de Europa.

Administra propiedades, haciendo adelantos sobre alquileres, encargándose de remitir las rentas a cualquier punto.

Compra y vende billetes de Bancos italianos, franceses, uruguayos o cualquier valor.

Ordenes de pago sobre todas las oficinas postales de Italia, Francia y España.

Abona por año:

Por depósitos en cuenta corriente	1	o|o
A plazo fijo de 30 días. . .	2	"
A plazo fijo de 60 días. . .	3	"
A plazo fijo de 90 días. . .	4	"
A plazo fijo de 180 días. . .	4 1|2	"
A plazo fij ode 1 año. . .	5	"
En Caja de Ahorros después de 60 días.	4	"
En liras italianas con giros sobre Italia.	3	"
Por depósitos que se emplearán en préstamos hipotecarios al plazo fijo de un año. . .	6	"

El Banco hace toda clase de operaciones bancarias.

Horario de las sucursales: de 10 a. m. a 3 p. m.; de 5 a 6.30 p. m. — Domingo Repetto, gerente

LA SECCION DE LOS NIÑOS

UN CARRUAJE ORIGINAL

Inteligente iniciativa de un mono

VI

Una vez que el mono hubo terminado de reunir a los animales necesarios para la construcción del carruaje, se presentó ante el león, a cuyos deseos se debía la realización de proyecto tan grandioso, y le dijo:

— Cuando vuestra señoría quiera, — dijo el mono — podemos comenzar la obra. Tengo reunidos todos los medios para realizar mi plan. Su majestad, rey de la selva, podrá pasear tranquilamente por el bosque a su placer, arrastrado por estos compañeros.

— Pero, ¿hablas en serio? mono juguetón — contestó el león — ¿tendrás éxito en tu iniciativa?

— ¿Lo dudáis aún? — replicó el mono. Cuando yo afirmo seriamente una proposición, la cumplo. Mis muecas hacen reír. Todo el mundo se divierte viéndome saltar las ramas y haciendo gestos, pero cuando procedo con seriedad, sé cumplir con mi obligación. Os he prometido, señor león, un carruaje de paseo y lo tendréis, os lo aseguro.

— Bien — agregó el león. — Manos a la obra. Si tienen todos los elementos indispensables, puedes comenzar la tarea. Me retiraré mientras trabajas y cuando hayas concluido el carruaje, me llamas y subiré inmediatamente, para recorrer la selva.

— Al momento, dijo el mono, y llamó a los ocho yacarés, mientras el león, en cumplimiento de su promesa, se ocultaba tras grandes árboles para reposar de sus fatigas.

Comenzóse a realizar así, la obra prometida, dando en nuestro número de mañana, el principio del carruaje.

ESPECTACULOS

TEATROS

COLON. — Concesionarios: F. Da Rosa y W. Mocchi. — Gran temporada de bailes rusos. — Dirección: Diaghilef. Primeros bailarines: Lydia Lopokova, Lubov Tchornicheva, Waslaw Nijinski. — Hoy a las 9 p. m., gran función de gala en honor de los marinos del crucero inglés Glasgow. Cuarta representación del abono especial a seis espectáculos: "Los Papillons", "Thamer", "Las Meninas" y "Mujeres de buen humor". Platea $ 8.

Mañana martes, cuarta función del turno par. Sábado 29 y domingo 30 de septiembre, dos últimas funciones populares en la noche y en la matinée. Platea $ 5.

ODEON. — Compañía dramática francesa, dirigida por el actor M. André Brulé. — A las 9 p. m., octava función de abono: A quoi revent les jeunes filles; Il ne faut jurer de rien.

COLISEO. — Compañía italiana de operetas Scognamiglio-Caramba. — Director artístico, Cav. Gino Vannutelli. — Hoy a las 9 p. m.: La opereta en tres actos Eva.

VICTORIA. — Compañía española de Manuel Díaz de la Haza. — La comedia en 4 actos Monsieur Beverley.

SAN MARTIN. — Tourné de Aurora Jauffret (La Goya) y Teresita Jauffret (La Gioconda). — Compañía cómica de Arsenio Perdiguero. — A las 9: Lolita Tenorio, Bailes por La Gioconda, Tonadillas por La Goya.

APOLO. — Hoy a las 9 p. m.: Idilio marchito; Instituto Internacional de Señoritas; Canciones, estilos y couplets por Lola Membrives.

ARGENTINO. — Hoy a las 8.45 p. m., Amor de siesta; El tango en París.

NUEVO. — El bastón de Cipriano; Con las alas rotas.

NACIONAL. — Stud La Pampa; Acquaforte, Buenos Aires en cine, tonadillas por La Golla, Imperio y Sazá.

MARCONI. — Compañía italiana de operetas Clara Weis. — Director artístico, Pietro Maresca.—Próximamente debut. — Precios populares.

MARCONI. — Compañía lírica italiana, bajo la dirección del maestro Antonio Marranti.—Mañana a las 8.45 p. m.: La opera en tres actos Iris. Platea, $ 2.50.

BUENOS AIRES. — S. E. Don Agenor Saladillo, San Juan Degollado, Don Juan de Afuera.

AVENIDA. — Sangre roja, La fiesta de San Antón, La casta Susana.

El sábado estreno del vodevil en tres actos de Hennequin y Veber, titulado Noblesse Oblige, adaptado al castellano por Ramón Asensio Mas y José Juan Cadenas, con el título: El último mosquetero.

COMEDIA. — El marido de la Eugracia; Bronces y porcelanas; estreno: El templo de la Fama.

MAYO. — Hoy a las 3 y a las 8.45 p. m.: Luis Vila, Mercedes Alfonso, Sarita Castro.

EXCELSIOR. — La familia se divierte; estreno de la sexta obra del concurso: El Alma del Tango.

VARIEDADES. — La Mazorca Roja; El alma de Garibay; ¡Vaya calor!

TEATRO DE VERANO. — Compañía nacional de dramas, comedias y sainetes de José J. y Antonio D. Podestá. — A las 9: El caballo de bastos.

VARIEDADES Y CIRCOS

CASINO — Compañía de variedades y atracciones. — A las 8.30: Otto Viola, Los Troutt; Los tres Yoetas; Harcourt el hombre que crece; Harry de Coe; Clodia; The Corams Marocos; Mlle. Marcy: debut de Lolita Gril. — De 11 a 12, campeonato de lucha romana.

ROYAL THEATRE. — Compañía nacional de operetas y revistas Rayón Herrera. — El nuevo régimen; Frine; El nuevo régimen.

HIPPODROME. — Compañía circo cómico y de variedades. — Hoy a las 8.45 p. Variado programa, tomando parte todos los artistas.

LUNA PARK (Corrientes y Cerrito). — Romerías españolas por el Orfeón Gallego. El domingo 23 de septiembre. Tarde y noche: Consurso de jotas y muñeiras, premios en metálico. Grandes atracciones y teatro con buenos números de variedades. Entrada, mayores 0.50; menores, 0.30.

PALAIS DE GLACE. — Paseo de la Recoleta. — Patinaje sobre hielo. Abierto todos los días. — Hoy de 9.30 a 12; tarde: de 3 a 7.30; noche: los jueves sábados y domingos, de 9 a 11.30. Entrada, 1 $, con patines gratis. Tarde de moda, martes, jueves y sábados. Entrada,

PABELLON DE LAS ROSAS (Avenida Alvear y Bustamante). — Grandes romerías españolas, organizadas por la Asociación Española de Socorros Mutuos. Los domingos 23 y 30 de septiembre, a las 2 de la tarde. Entrada, 1 peso. Niños, 0.30 centavos con derecho a la función del teatro y otras diversiones.

ESMERALDA (Esmeralda 453). — Función todos los días, tarde y noche. Variado programa. Orquesta dirigida por el maestro H. Manfredi.

SKATING RING LAS ROSAS (Avenida Alvear y Bustamante). — Patinaje sobre ruedas. — Tres secciones diarias: Hoy: de 9 a 12, tarde, de 3 a 5.30 y noche, de 9 a 12. Días de moda, domingos y feriados de tarde, y martes y viernes de noche. Lecciones gratis. Grandes concursos. — Entrada: pesos 0.50.

EXCURSIONES. — Viajes de recreo a las islas del Delta, con el vapor Rivadavia, exclusivamente para excursiones.

FLORIDA (Galería General Güemes). — Variado programa con grandes estrenos y números de variedades, todos los días, tarde y noche.

PARQUE JAPONES (Callao y Paseo de Julio). — Temporada de invierno. — Abierto todos los domingos y días feriados, de 2.45 a 7.30 y de 9.45 a 12.30. Grandes atracciones en el Teatro Romano; 100 diversiones variadas al aire libre.

CINEMATOGRAFOS

PETIT PALACE (Libertad 976). — Hoy [illegible] La flota de emigrantes; Amor de taller; Abnegación de amor; Suceso mundial número 11.

PALACE THEATRE (Corrientes 757). — Anales de la guerra núm. 11; El niño robado; Fernanda; Carlitos a la una de la mañana; Llegada y recepción de los marinos del crucero inglés Glasgow. El casamiento de su comandante en Hurlingham; El Gran Premio Nacional en el Hipódromo Argentino.

SELECT (Suipacha 482). — Hoy, tarde y noche. Noche: Beneficio de la Escuela de artes y oficios que sostienen las Madres Argentinas.

SPLENDID THEATRE (Santa Fe 1848)— Noche: Beneficio Nuestra Señora de los Desamparados.

EMPIRE THEATRE (Corrientes y Maipú) —La muchacha de la aldea; Emmy la de Stork West; María Santa Cruz; Anita García; Emilio Bó.

LAVALLE (Lavalle 921). — Hoy, tarde y noche: Niñera por amor; Los arsenales de guerra.

ELECTRIC PALACE (Lavalle 836). — El derecho de la vida; Patria (14.o episodio); La celada.

SMART PALACE (Corrientes 1279-1283) — Hoy, tarde y noche: variado programa con estrenos.

REAL CINE (Esmeralda 425-429). — El hombre y la fiera; Por el amor y el dinero; El pararrayos.

CINE BOLIVAR (Bolívar 1032). — Despojos de amor; Los pretendientes; El presidiario de la fortalea; El ejército más extraño del mundo.

THE AMERICAN PALACE (Córdoba y Callao). — Angustias; Patria y amor; El collar de la felicidad; Dos mujeres;; Carlitos; Salustiano.

CINE MODERNO (Corrientes 983). — Actualidades de la guerra núm. 11; Niñera por amor; Jack tiene delirios.

MIGNON PALACE (Sarmiento 2433). — Variado program con interesantes estrenos.

GENERAL BELGRANO (Cabildo 2165). — El postillón; Pathé Journal núm. 407, Anales de la guerra número 11; El rey Lear, La pequeña gran actriz.

DON JUAN DE GARAY (Garay 2432). — Variado programa con estrenos.

CRYSTAL PALACE (Corrientes 1550). — Variado programa con estrenos.

CINEMATOGRAFO CALLAO, Callao 97.— Liria y el ganso; El repórter viajero; El reloj; Romanticismo de mujer; El conde Orsini.

CINE ESLAVA (Suipacha 646). — El rey del mar; La gran aventura; Carlitos al teatro.

TEATRO-CINE CHACABUCO (Chacabuco 966-698). — Compañía Paco Alvarez y Angeles de Granada. Gran éxito.

CINE COLISEO GARAY (Garay 3135).— Variado programa con estrenos.

TEATRO DE LA PRINCESA (Suipacha 456). — Hoy función tarde y noche, con biógrafo continuado).

AVISOS ECONOMICOS

Servicio doméstico 0.20 ctvos., por publicación hasta 20 palabras.

VARIOS

AGENCIA DE INVESTIGACIONES PARTICULARES "Fiat Lux" autorizada, seguimientos, paraderos, vigilancias, etcétera. — Tucumán 1517.

LIBROS, SE COMPRAN DE TODAS clases. — Se va a domicilio. Pago al contado. — Avisar: Don Juan, Reconquista número 329.

NECESITO HABITACION CON MUEBLES Y cocina, entre Belgrano y Olivos. Para matrimonio, dirigirse por carta a M. F. Oficina de Publicidad de éste diario.

CONVOCATORIAS

LA SALINERA ARGENTINA. — SOCIEDAD Anónima. — De acuerdo con lo dispuesto por los artículos 9 y 10 de los Estatutos, se convoca a los señores accionistas a la asamblea general extraordinaria que tendrá lugar el día 9 de octubre próximo, a las 4 p. m., en las oficinas de la Compañía "La Italia", calle Bartolomé Mitre 383, para tratar la siguiente orden del día:

1.o Elección de nuevo directorio.

2.o Disolución y liquidación de la sociedad, de acuerdo con lo que determina el artículo 370, inciso 4.o del Código de Comercio.

Buenos Aires, 18 de septiembre de 1917. — A. J. Varela, secretario. 4 958 v. Oct. 6.

COMPAÑIA DE LUZ E INDUSTRIAS ELECTRICAS (Sociedad Anónima). — Por disposición del directorio y de acuerdo con lo dispuesto en el artículo 28 de los estatutos, se convoca a los señores accionistas a la cuarta asamblea general ordinaria, la que tendrá lugar el día 15 de octubre a las 11 a. m., en el local de la compañía calle Esmeralda 188, para tratar la siguiente orden del día:

1.o Lectura y aprobación de la memoria y balance correspondientes al cuarto ejercicio terminado el 30 de junio de 1917, con informe del síndico.

2.o Distribución de las utilidades del cuarto ejercicio.

3.o Elección de tres directores titulares por dos años y dos directores suplentes por dos años.

4.o Elección de síndico y síndico suplente.

5.o Designación de dos accionistas para aprobar y firmar el acta de esta asamblea.

Para obtener el boleto de entrada a la asamblea, es necesario depositar las acciones y los certificados que acreditan la propiedad de las mismas, en la oficina de la compañía, calle Esmeralda 188 hasta tres días antes de la fecha fijada para la asamblea. — El directorio. — Buenos Aires septiembre de 1917. 5|3 v.oct.6

EDICTOS JUDICIALES

Por disposición del señor juez de primera instancia en lo Civil de la Capital de la República, doctor don Arturo Seeber se cita y emplaza por el término de treinta días a contar desde la primera publicación del presente, a todos los que se consideren con derecho a los bienes dejados por fallecimiento de doña SARA DE PAOLI o SARA MARIA DE PAOLI y CIRELLI, ya sean como herederos o acreedores, para que dentro de dicho término, comparezcan por ante su juzgado y secretaría del que suscribe, a deducir sus acciones en forma, bajo apercibimiento de lo que hubiere lugar por derecho.
Buenos Aires, septiembre 1 de 1917. — Héctor Depietri, secretario. 4,678 v. Oct. 3.

El señor juez de primera instancia en lo civil de la Capital de la República, doctor don M. Mackinlay Zapiola, ha dispuesto se cite, llame y emplace por el término de treinta días, contados desde la primera publicación del presente, a todos los que se consideren con derecho a los bienes dejados por doña MARIA MOURA de COSTAS, ya sean como herederos o acreedores, para que dentro de dicho término comparezcan a deducir sus acciones en forma, por ante su juzgado y secretaría del que suscribe, bajo apercibimiento de lo que hubiere lugar por derecho.
Buenos Aires, septiembre 4 de 1917. — Eduardo Rojas, secretario. 4 |702 v. Octubre 4.

Por disposición del señor juez de comercio de la Capital Federal, doctor Eduardo M. Naón, se hace saber por el término de quince días a los señores JOSE y LUIS CRODARA, en el juicio caratulado "Banco de Castilla y Río de la Plata contra Crodara José y Luis, sobre cobro de pesos", que deben comparecer al juzgado dentro de dicho término a reconocer el documento de fs. 1, bajo apercibimiento de dárselos por reconocidos en su rebeldía y a estar a derecho, bajo apercibimiento de nombrarle defensor al de ausentes.
Buenos Aires, septiembre 19 de 1917.— Raúl Luis Herrera, secretario. 4|991 v. Oct. 4.

Por disposición del señor juez de primera instancia en lo Civil de la Capital de la República, doctor don Uladislao F. Padilla, se cita y emplaza por el término de treinta días, a contar desde la primera publicación del presente, a todos los que se consideren con derecho a los bienes dejados por fallecimiento de doña MAGDALENA URTA o URTES o UTA o ASTA o HEURTA o URTA de BARRILE o BARRILES, ya sean como herederos o acreedores, para que dentro de dicho término, comparezcan por ante su juzgado y secretaría del que suscribe, a deducir sus acciones en forma, bajo apercibimiento de lo que hubiere lugar por derecho.
Buenos Aires, septiembre 5 de 1917.— Ricardo Bollini, secretario. 4|712 v. Octubre 5.

Por disposición del señor juez de primera instancia en lo civil de la Capital de la República, doctor don Arturo Seeber, se cita y emplaza por el término de treinta días a contar desde la primera publicación del presente, a todos los que se consideren con derecho a los bienes dejados por fallecimiento de don ANTONIO MILANO, ya sean como herederos o acreedores, para que dentro de dicho término, comparezcan por ante su juzgado y secretaría del que suscribe, a deducir sus acciones en forma, bajo apercibimiento de lo que hubiere lugar por derecho.
Buenos Aires, agosto 21 de 1917. — Rafael Caputo, secretario. 4|590 v. Sept. 27.

Por disposición del señor juez de primera instancia en lo civil de la Capital de la República, doctor don Arturo Seeber, se cita y emplaza por el término de treinta días a contar desde la primera publicación del presente, a todos los que se consideren con derecho a los bienes dejados por fallecimiento de don LUIS GASPAROTTI o LAPAROTTI, ya sean como herederos o acreedores, para que dentro de dicho término, comparezcan por ante su juzgado y secretaría del que suscribe a deducir sus acciones en forma, bajo apercibimiento de lo que hubiere lugar por derecho.
Buenos Aires, agosto 13 de 1917. — Rafael Caputo, secretario. 4,600 v. Sept. 27.

Por disposición del señor juez de primera instancia en lo civil de la Capital de la República, doctor don Pedro V. Meléndez, se cita, llama y emplaza por el término de treinta días, contados desde la primera publicación del presente, a todos los que se consideren con derecho a los bienes dejados por don EUGENIO KRON, ya sean como herederos o acreedores, para que, dentro de dicho término, comparezcan a deducir sus acciones en forma, por ante su juzgado y secretaría del que suscribe, bajo apercibimiento de lo que hubiere lugar por derecho.
Buenos Aires, de 1917. — José C. Aguens, secretario. 4|644 v. Sept. 30

Por disposición del señor juez de primera instancia en lo civil de la Capital Federal, doctor don César A. Campos, se cita, llama y emplaza por el término de treinta días a contar desde la primera publicación del presente, a todos los que se consideren con derecho a los bienes dejados por fallecimiento de don VICENTE VIACABA, ya sean como herederos o acreedores, para que dentro de dicho término, comparezcan por ante su juzgado y secretaría del que suscribe, a deducir sus acciones en forma, bajo apercibimiento de lo que hubiere lugar por derecho.
Buenos Aires, julio 23 de 1917. — Gabriel Fernández, secretario. 4,680 v. Oct. 3.

Por disposición del señor juez de primera instancia en lo Civil de la Capital de la República, doctor don Arturo Seeber, se cita y emplaza por el término de treinta días, a contar desde la primera publicación del presente, a todos los que se consideren con derecho a los bienes dejados por fallecimiento de doña FELISA POSTIGLIONI de ABOMORATO, ya sean como herederos o acreedores, para que dentro de dicho término, comparezcan por ante su juzgado y secretaría del que suscribe, a deducir sus acciones en forma bajo apercibimiento de lo que hubiere lugar por derecho.
Buenos Aires, agosto 29 de 1917.—Juan M. Cabrera, secretario. 4 567 v. Sept. 24.

Por disposición del señor juez de comercio de la Capital Federal, doctor Eduardo M. Naón, secretaría del doctor D. González Gowland, se cita, llama y emplaza por el término de quince días, al señor JOSE GUILLERMO TUP, para que dentro de dicho término, comparezca a estar a derecho y tomar la intervención que le corresponde en el juicio que le sigue la Sociedad Anónima Caja de Crédito Hipotecario, sobre cobro de ciento noventa y siete mil setecientos veinte y siete pesos con veinte y siete centavos, moneda nacional de curso legal, bajo apercibimiento de nombrársele al señor defensor de ausentes, para que lo represente en éste juicio, si no compareciere.
Buenos Aires, 7 de septiembre de 1917 — D. González Gowland, secretario. 4.740 v. Sept. 24.

Por disposición del señor juez de comercio de la Capital, doctor Alberto Estrada, se cita, llama y emplaza por el término de quince días, a contar desde la primera publicación del presente edicto, a don ANGEL E. CASTELLO, para que comparezca dentro de dicho término ante éste juzgado y secretaría del autorizante, a practicar el reconocimiento de las firmas que suscriben los documentos de fs. una y dos, por valor de quince mil pesos moneda nacional, en el juicio que por cobro de pesos le ha iniciado el señor González y Vázquez Andrés, bajo apercibimiento de dárselas por reconocidas en su rebeldía, si no compareciere, al mismo tiempo, se le cita para que comparezca a tomar la intervención que le corresponde en éste juicio, bajo apercibimiento de nombrarle defensor que lo represente en su rebeldía.
Buenos Aires, septiembre 7 de 1917. — Alberto F. Jordán, secretario. 4.737 v. Sept. 25.

Por disposición del señor juez de primera instancia en lo civil de la Capital de la República doctor don Uladislao F. Padilla, se cita y emplaza por el término de treinta días a contar desde la primera publicación del presente, a todos los que se consideren con derecho a los bienes dejados por fallecimiento de don AMBROSIO PIMOLDI, ya sean como herederos o acreedores, para que dentro de dicho término, comparezcan por ante su juzgado y secretaría del que suscribe, a deducir sus acciones en forma, bajo apercibimiento de lo que hubiere lugar por derecho.
Buenos Aires, septiembre 5 de 1917. — Ricardo Bollini, secretario. 4.756 v. Oct. 10.

Por disposición del señor juez de primera instancia en lo civil de la Capital Federal, doctor Fernando Klappenbach, se cita, llama y emplaza por el término de treinta días a contar desde la primera publicación del presente, a todos los que se consideren con derecho a los bienes dejados por fallecimiento de doña EMILIA GAYOSO de PEREYRA, ya sean como herederos o acreedores, para que, dentro de dicho término, comparezcan por ante su juzgado y secretaría del que suscribe a deducir sus acciones en forma, bajo apercibimiento de lo que hubiere lugar por derecho.
Buenos Aires, 8 de septiembre de 1917. — Carlos Schatz, secretario. 4.882 v. Oct. 12.

Por disposición del señor juez en lo civil doctor Arturo Seeber, se hace saber, a los acreedores del concurso civil de los señores JUAN N. y SANTIAGO BERAGLIATI, que se ha designado la audiencia del día 3 de octubre a las 2 p. m., para que tenga lugar la junta de verificación de créditos, previniéndoles a los acreedores que la junta tendrá lugar con los que asistiesen y se entenderá que los inasistentes se adhieren a las resoluciones que se tomen por la mayoría de los acreedores comparecientes.
Buenos Aires, septiembre 11 de 1917. — Carlos M. Fragueiro, secretario. 4.907 v. Sept. 29.

Por disposición del señor juez de 1.a instancia en lo civil de la capital de la república doctor don Arturo Seeber, se cita y emplaza por el término de treinta días a contar desde la primera publicación del presente a todos los que se consideren con derecho a los bienes dejados por fallecimiento de doña HERMINIA BERGA MASCHI DE ROMANO, ya sean como herederos o acreedores, para que dentro de dicho término, comparezcan por ante su juzgado y secretaría del que subscribe, a deducir sus acciones en forma, bajo apercibimiento de lo que hubiere lugar por derecho. — Buenos Aires, Agosto 25 de 1917. — Francisco Castellanos (hijo), secretario. 4 920 v.Oct.15

El señor juez de comercio de la Capital Federal, doctor Juan B. Estrada, ha dispuesto se haga saber a los acreedores del concurso formado a los señores JOSE COHEN y HERMANO, que se encuentra de manifiesto en secretaría y por el término de ocho días, y a los efectos del artículo 119 de la ley de quiebras, el estado de distribución de fondos presentado por el síndico liquidador.
Buenos Aires, septiembre 19 de 1917.— Martín [illegible] Castiarena, secretario. 4|941 v. Sept. 24.

Por disposición del señor juez de comercio de esta Capital Federal, doctor Tristán M. Avellaneda, se hace saber a los acreedores del concurso formado a SANTIAGO TABERNA, que el estado del haber del concurso y proyecto de distribución se encuentran de manifiesto en la secretaría del autorizante, por el término de ocho días, perentorios, a los efectos del art. 119 de la Ley de Quiebras, previniéndose que si dentro de dicho término no se hubiese hecho observación, se procederá a su distribución.
Buenos Aires, septiembre 13 de 1917.— Fernando Cermesoni. 4.955 v. Sept. 26.

El señor juez de primera instancia en lo civil de la Capital de la República, doctor don Matías Mackinlay Zapiola, ha dispuesto se cite, llame y emplace por el término de treinta días, contados desde la primera publicación del presente, a todos los que se consideren con derecho a los bienes dejados por doña CARMEN RIBAS DE VALLCANERAS, ya sean como herederos o acreedores, para que dentro de dicho término comparezcan a deducir sus acciones en forma, por ante su juzgado y secretaría del que suscribe, bajo apercibimiento de lo que hubiere lugar por derecho.
Buenos Aires, septiembre 18 de 1917.— Carlos G. Marín, secretario. 4|990 v. Oct. 20.

Por disposición del señor juez de comercio de la Capital, doctor don Eduardo M. Naón, y por el término de cinco días, se hace saber que la sociedad que giraba en ésta plaza bajo el rubro de "Larraechea Milans y Compañía", ha quedado disuelta por escritura otorgada ante el escribano don Natalio L. Marchese, de fecha ocho de septiembre de mil novecientos diez y siete, quedando a cargo del activo y pasivo, el socio señor Antonio Larraechea hijo.
Buenos Aires, septiembre 20 de 1917.— J. Arturo Aguilar, secretario. 4|993 v. Sept. 25.

Por disposición del señor Juez de Comercio de la capital federal doctor Eduardo M. Naón, se hace saber por el término de ocho días, que habiéndose presentado el señor EUGENIO DANIO solicitando convocatoria de acreedores, se ha designado la audiencia del día nueve de octubre próximo a las 2 p. m., para que tenga lugar en la sala de audiencias del juzgado la junta de verificación de créditos. Resultó insaculado el contador señor Manuel J. Giraldes y nombrado interventores a los acreedores Juan Pitaluga y Eugenio Carrl.—Buenos Aires, 17 de septiembre de 1917. — Dimas González Gowland, secretario. 5.11 v.sep.29.

Por disposición del señor juez de primera instancia en lo civil de la Capital Federal, doctor Adolfo Casabal, se cita durante treinta días, a todos los que se consideren con derecho a la Capellanía instituída por doña MARIA ANTONIA ESCOBAR de GUTIERREZ, sobre todos sus bienes con fecha ocho de enero de 1791, para que tomen la intervención que les corresponda en el juicio que la promovido la señora EMMA ARTAYETA de VAZQUEZ sobre patronato de la misma.
Buenos Aires, septiembre 15 de 1917.— Armando F. Laspiur, secretario. 5|21 v. Oct. 22.

Por disposición del señor juez federal de la Capital, doctor Manuel B. de Anchorena, se cita y emplaza por el término de tres días a contar desde la primera publicación del presente edicto, a doña LUISA ARCE de PEREZ, para que comparezca ante S. S. a estar a derecho y constituir domicilio legal, en el juicio que por cobro de pesos le sigue el Banco de la Nación Argentina, bajo apercibimiento de darle la correspondiente intervención al señor Defensor de Ausentes en turno.
Buenos Aires, septiembre 12 de 1917.— Rodolfo Amaya, secretario. 5|23 v. Sept. 25.

LICITACIONES

Consejo Nacional de Educacion

LICITACION

Llámase a licitación pública para la ejecución de las obras de reparación que requieren los edificios escolares de la capital y que a continuación se indican, en la siguiente forma:

Para el 25 de septiembre:

1.a licitación, 2 p. m. — Santa Fe 5039, pesos m|n 32.913.99; Zapata 449, 21.474.02; Loreto 3050 18.555.88. Total: 72.943.89 pesos.

2.a licitación, 3 p. m. — Echeverría 2187, pesos m'n. 5.607.32; Cuba 2051, 10.854.47; Cramer 2136, 2.735.85; Cabildo 3625, 5.166.29. Total: 24.363.93 pesos.

Para el 27 de septiembre:

1.a licitación, 2 p. m. — Libertad 1312, 23.254.56 pesos. Total, pesos 23.254.56.

2.a licitación, 3 p. m. — Belgrano 1746, 13.321.85 pesos; Sáenz Peña 463, 11.386.20 pesos. Total: pesos 24.708.05.

3.a licitación, 4 p. m. — Méjico 1629, 33.015.06 pesos. Total, pesos 33.015.06.

4.a licitación, 5 p. m. —Tacuarí 567, 5.731.00 pesos; Independencia 758, 1.532.00; Chile 1668, pesos 18.017.15; Sáenz Peña 1215, 6.239.00. Total: 31.509.15 pesos.

Para el 2 de octubre:

1.a licitación, 2 p. m. — San Juan 2261, San Juan 2277, Rioja 850, Pichincha 1873, pesos 17.100.00. Total: 17.100.00 pesos.

2.a licitación, 3 p. m. — Pringles 263, 3.500.39 pesos; Quintino Bocayuva 620, 2.003.00; Boedo Nro. 657, 629.10; Caracas 10, 11.318.65. Total: 17.451.14 pesos.

3.a licitación, 4 p. m. — Carbajal 4019, 15.365.43 pesos; Cayena 1431, 2.611.73. Total: 17.977.16 pesos

De acuerdo con los presupuestos y pliegos de condiciones que podrán consultar los interesados en la Dirección General de Arquitectura de la Repartición (Rodríguez Peña 935) todos los días hábiles, de 12 a 6 p. m.

La apertura de las propuestas que deberán ser presentadas escritas a máquina, por duplicado, de acuerdo en un todo con lo establecido en las Leyes de Sellos, Contabilidad y Obras Públicas, tendrá lugar en las fechas y horas expresadas.

El secretario general. 4 611 v.Oct.1

Intendencia Municipal de la Capital

Licitación para la venta de bolsas de arpillera vacías.

Llámase a licitación para el día 26 del corriente mes para la venta de 12.672 bolsas de arpillera vacías, de acuerdo con el pliego de condiciones que puede ser consultado en la Superintendencia de Mercados, calle Belgrano 482.

Buenos Aires, agosto de 1917. 4|962 v. St. 27.

DIRECCION GENERAL DE MINAS

En la Dirección General de Minas, Geología e Hidrología del Ministerio de Agricultura, calle Maipú 1241, se recibirán propuestas para la provisión de materiales y accesorios para máquinas perforadoras, hasta el día 31 de diciembre de 1917, a las 2 p.m. Informes Sección Contabilidad, de 12 a 6 p. m.

4|957 v. Dic. 31.

DIRECCION GENERAL DE IRRIGACION

LICITACION

Llámase a licitación pública para el suministro de aceros, bronce, cadena de hierro, caños de goma, cobre, correa, guarniciones, hierro (ángulo, cuadrado, redondo, planchuela), puntas de París, tornillos y zinc en chapa.

Las condiciones pueden consultarse en la oficina de compras, calle Belgrano 124, primer piso, y las propuestas se abrirán el día 15 de octubre, a las tres y media de la tarde, en presencia de los interesados que concurran.

Buenos Aires, 15 de septiembre de 1917. — **El director general.** 4|909-v. oct. 15.

MINISTERIO DE MARINA

DIRECCION GENERAL ADMINISTRATIVA

Paseo Colón y Brasil

Llámase a presentación de propuestas hasta las 2 p. m. del día 16 de octubre próximo para la venta de artículos de rezagos (ropa usada, coys, velas, toldos, banderas, botas, borceguíes, recortes de telas, etcétera). Para pliegos de condiciones y demás datos, ocurrir a la división compras.

4|904-v. sept. 29.

Departamento General de Policía

AVISO DE LICITACION

Llámase a licitación pública por el término de treinta días, a contar desde la fecha del presente aviso, para la provisión de uniformes de verano a este Departamento, con destino a las comisarías de sección, suburbios, Cuerpo de Bomberos, Gendarmería volante y Escuadrón de seguridad.

Las propuestas serán presentadas a Comisaría de Ordenes en sobre cerrado y lacrado y en papel sellado provincial de cinco pesos, donde se abrirán el día 12 de octubre próximo, a horas 4 p. m., en presencia de los interesados que concurran.

El detalle de los uniformes a proveerse y el pliego de condiciones se encuentran en esta oficina a disposición de los que deseen conocerlo.

Tucumán, septiembre 12 de 1917

Angel M. Esteves,
Comisario de órdenes. 4|915-v. oct. 12.

MUNICIPALIDAD DE LA PLATA

Licitación para la construcción de 14164 metros cuadrados y 35 decímetros de macadam.

Por disposición del señor comisionado de la intervención nacional, llámase a licitación por segunda vez en pliego cerrado y en el sello correspondiente para la construcción de catorce mil ciento sesenta y cuatro metros treinta y cinco decímetros de macadam en la avenida 44, desde la calle No. 127 hasta la estación Angel Etcheverry del F. C. Provincial al Meridiano V.

El acto tendrá lugar en el despacho del señor comisionado el día 10 de octubre próximo a las 4 p. m. y hasta esa fecha pueden los interesados consultar en esta oficina el pliego de condiciones y demás antecedentes. — Septiembre 14 de 1917. José García Cortina, secretario. 4|930 v. st. 30.

TALLER de impresiones oficiales

de la provincia de Buenos Aires

Llámase a licitación por el término de quince días para la provisión de papeles y demás artículos para los formularios del telégrafo de la provincia, y para el año 1918. Las bases, pliego de condiciones y demás datos, se hallan a la vista de los interesados en el taller de impresiones oficiales, calle 1 entre 58 y 59, todos los días hábiles de 7 a 11 a. m. y de 1 a 5 p. m.

Las propuestas se abrirán en presencia de los interesados, en el despacho del señor administrador del telégrafo de la provincia, el día 4 de octubre del corriente año, a las 2 p. m. — El director. 4|964 v. 3 Oct.

Intendencia Municipal de la Capital

Cementerio del Norte

Se avisa a las personas que tengan restos depositados en el sepulcro construído en la sepultura 5a., tablón 220 de la sección Enterratorio General del Cementerio del Norte, que en el plazo de treinta días, a contar de la primera publicación de este aviso, deben presentarse a retirarlos, pues en caso contrario serán depositados en el Osario General, a fin de disponer del terreno de que se trata, por haber sido solicitado en compra.

El secretario. 4,606 v sep. 27

Licitación para la provisión de cinco toneladas de cal hidráulica.

Llámase a licitación pública para el día 26 del corriente a las 3.30 p. m., para la provisión de cinco toneladas de cal hidráulica, de acuerdo con el pliego de condiciones que pueden consultarse en la Oficina de Licitaciones, Avenida de Mayo 525, 2o piso. — Buenos Aires, septiembre 18 de 1917. — El secretario. 4 915 v. st. 26

Licitación para la instalación de un servicio contra incendio.

Llámase a licitación para la instalación de un servicio contra incendio en el depósito municipal sito en avenida Vértiz esquina Bullrich. Tendrá lugar el día 27 del corriente a las 3.30 p. m. El pliego de condiciones puede consultarse en la Oficina de Licitaciones. — Buenos Aires, septiembre 18 de 1917. — El secretario. 4 914 v sep.27

Licitación para la construcción de adoquinado de granito con base de hormigón.

Llámase a licitación pública para el día 26 del corriente a las 3 p. m. para la construcción del adoquinado de granito con base de hormigón de cal en la calle Tinogasta, desde la avenida San Martín a la calle Orán, de acuerdo con el pliego de condiciones que puede consultarse en la Oficina de Licitaciones, Avenida de Mayo 525, 2o. piso. — Buenos Aires, septiembre 18 de 1917. — El secretario. 4 913 v. st. 26

REMATES

José Balocchio

JUDICIAL.—EN BELGRANO, CALLE QUE- [illegible]

Bravo Parros y Cía.

CASA MODERNA, EN BELGRANO. Judicial. — Cramer 2590, entre Avenida Monroe y Guanacache. — Adoquinado y tranvía eléctrico al frente, a cuatro cuadras de Cabildo y a dos de la avenida del Tejar. — Muy linda, para habitar. — Juez Dr. César A. Campos, secretario G. Giménez Zapiola. — Juicio Luisa Jacinta Baru con José Couto. — Base, $ 10.550.

EL DOMINGO 7 DE OCTUBRE, a las 2 p. m., en la misma propiedad.

Terreno: 10m39 por 32m12 (12 varas por 37v131. — **Edificio:** Verja de hierro al frente, hall, sala, comedor, tres habitaciones, baño, cocina, pieza de servicio y dos patios. Frente imitación piedra, cielorrasos de yeso, carpintería y celosías de cedro. — Visítese de 1 a 4. — 8 o|o a cuenta de precio. — Comisión 2 o|o. Informes, 351 San Martín, 361. — Bravo Barros y Cía. 5 7 v. Oct. 6

CASA EN COGHLAN. — JUDICIAL. Quesada 4658, entre Miller y Lugones. — A tres cuadras del tranvía eléctrico 96 (Lugones y Bebederos). — Buena construcción. — Juez Dr. M. Mackinlay Zapiola, secretario Dr. Carlos G. Marín. — Juicio Agustín [illegible] con Cayetano Seminaro. — Base, $ 9.000.

EL DOMINGO 7 DE OCTUBRE, a las 3 p. m. en la misma propiedad. Terreno: 8m66 (10v) por 26.25 (30v31) en un costado 27m05 (31v23) en otro y 8m70 (10v01) en el contrafrente. Edificio: Verja de material y de hierro y jardín al frente, comedor, tres habitaciones, cocina, galería y patio de mosaicos. 8 o|o a cuenta de precio. — Comisión 2 o|o. Informes, 351 San Martín, 361. — Bravo Parros y Cía. 5 6 v. Oct. 6

Gimenez Zapiola Panelo y Cía.

JUDICIAL. — EN QUEQUEN. — 7 fracciones de tierra en cinco lotes, a saber 1er. lote: Manzanas L. y K. — quinta 34 — compuesta cada una de 87m.02 en sus costados N.O. y S.E. por 100 m. en los del N.E. y S.O. Superficie de cada una: 8702 m. c. Superficie total, 17.404 m. c. Linda la Manzana L por el N.E. con la manzana E., por el S.E. con la manzana I., por el S.O con la quinta 44 y al N.O. con la manzana K. Esta última linda: al N. E. con la F., al N.O. con la F., al S.O. con la quinta 44 y al S.E. con la L. antes deslindada; todos los linderos calle en medio. Base. $ 2.900.66, las dos terceras partes de la tasación. 2o. lote: Manzana C. — quinta 68. — Sección C. Mide 100 m. en sus costados S.E. y N.O. por 81m.88 en los del N.E. y S. O. Superficie: 8188 m. c. Linda al N.E. con la manzana F., quinta 58; al N.O. con la manzana B.; al S.O. con la F. y al S.E. con la manzana 5, estas últimas de la misma quinta 68 y todos los rumbos calle en medio. Base. $ 3.821.06, las dos terceras partes de la tasación. 3er. lote: La mitad S.E. de la manzana B. — quinta 86 — Mide: 103m.64 en sus costados S.E. y N.O. por 46m.22 en los del N.E. y S.O. Superficie 4791.28 m. c. Linda al N.E. con la manzana E.; al S. E. con la C.; al S.O. con la F., todas calles en medio y al N.O. con el resto de su manzana. Base, $ 1.597.10, las dos terceras partes de la tasación. 4o. lote: Una fracción de la manzana H, que mide 77m.80 al N. O.; 74m.95 al N.E (ambos rumbos frente a calles); 92m.67 al S.E. y 25m.19 al S.O. Linda al N.O. con manzana G.; al N.E. con manzana D.; al S.E. con vía F. C. Sud, todos calle en medio, y al S.O. con el resto de su manzana. Superficie: 3895.15 metros cuadrados. Base, $ 1.168.63, las dos terceras partes de la tasación, y 5o. lote: Dos fracciones de la manzana C. — quinta 87. — Mide la primera 47m.32 de frente al N.E., lindando con bulevar sin nombre, por 43m.17 también de frente y fondo al N.O., lindando, calle en medio, con manzana B. Los otros linderos son: por el S.O. la fracción que se deslinda a continuación y por el S.E. el resto de su manzana. Superficie: 1.956.46 m. c. La segunda fracción mide 107.96 de frente al S.O., lindando con manzana G., por 60m.80 en sus costados N.O. y S.E., que también son frentes y por donde linda con manzanas B. y D. respectivamente (estos linderos calle en medio) y por el N.E. linda con la primera fracción descripta y el resto de su manzana. Superficie: 6.563.97 m. c. Superficie total: 8.520.43 m. c. Base. $ 2.840.14 las dos terceras partes de la tasación.

El lunes 8 de octubre a las 3 p. m. en nuestro hall. Por orden del señor juez de primera instancia, doctor Campos, secretaría del doctor Fernández, a propuesta de partes, en el expediente año 1914. 8 o|o a cuenta de precio y 2 o|o de comisión en efectivo. — Giménez Zapiola, Panelo y Cía. Florida 239. 5 33 v. oct. 8

JUDICIAL. — EN SALTA. — Puesto Peralta. La manzana No. 13 de Villa del Arca. Mide 100 m. por cada uno de sus costados. Superficie: 10.000 m. c. Base, $ 666.66, las dos terceras partes de la tasación. Por orden del señor juez de primera instancia, doctor Campos, secretaría del doctor Fernández, a propuesta de partes, en el expediente año 1914.

El lunes 8 de octubre a las 3 p. m. en nuestro hall. 8 o|o a cuenta de precio y 2 o|o de comisión en efectivo. — Giménez Zapiola, Panelo y Cía. Florida 239. 5 32 v. oct. 8

JUDICIAL. — EN BAHIA BLANCA. Una fracción de tierra, designada con el número 23 en el plano del pueblo Punta Alta. Mide 205 metros en sus costados NO. y SE. por 200 metros en los del SO. y NE. Superficie 41.000 metros cuadrados. Linderos: al NO. fracción 22, al SE. fracción 42, al SO. fracción 24 y al NE. F. Linares todos los linderos calle en medio. Base 1.640 $. las dos terceras partes de la tasación. Por orden del señor juez de primera instancia, doctor Campos, secretaría del doctor Fernández, a propuesto de parte en el expediente año 1914.

El lunes 8 de octubre, a las 3 de la tarde, en nuestro hall, 8 o|o a cuenta de precio y 2 o|o de comisión en efectivo.—Giménez Zapiola, Panelo y Cía., Florida 239. 5.31 v. oct. 8

JUDICIAL — EN SANTIAGO DEL Estero, distrito de Puyama, dos lotes de terreno y 7 chacras sobre la estación Argentina, F. C. B. A. y R. Al S. del Río Salado. Los lotes 2 y 3 de la manzana 12. El primero mide 105 metros en sus costados NE. y SO., lindando con manzana 1, calle en medio y con el resto de su manzana respectivamente, por 76 metros 69 en los del SE. y NO., lindando calles en medio con la manzana 11 y quinta A. respectivamente. Superficie: 8052.45 metros cuadrados. El segundo lote mide: 28 metros 31 de frente al SE. por 52 metros 50 de fondo que es también frente al SO. Superficie: 1486.28 metros cuadrados. Base de ambos lotes 63.80 $, las dos terceras partes de la tasación. Las chacras son las designadas con los números 21 al 24 y 51 a 53 inclusives, lindando por estar unidas, al N. con Rosa, Allende, Molinero y Malbrán; al NE. con chacra 20; al SE. con chacras 1, 20, 25 y 50 y al SO. con las números 54 a 56. Superficie: 682 hectáreas. No están alambradas ni tienen mejora alguna. Tierra de buena calidad. Base, $ 4.213.33, las dos terceras partes de la tasación. Por orden del señor juez de primera instancia, doctor Campos, secretaría del doctor Fernández, a propuesta de partes en el expediente año 1914.

El lunes 8 de octubre, a las 3 de la tarde, en nuestro hall. 8 o|o a cuenta de precio y 2 o|o de comisión en efectivo.—Giménez Zapiola, Panelo y Cía. Florida 239. 5|30 v. oct. 8

JUDICIAL — EN NECOCHEA — 3 fracciones de tierra, a saber:

PRIMERA: El lote C. quinta 156. Mide: 50 metros en sus costados NO. y SE., por donde linda respectivamente con la quinta 151 y lote A., ambos calle en medio, por 100 metros en el NE., lindando calle en medio con lote E., teniendo en el SO., igual extensión y lindando con lote B. Superficie 5000 metros cuadrados. Base $ 1.666.66, las dos terceras partes de la tasación.

SEGUNDA: El lote D. de la misma quinta, con iguales dimensiones y superficie que el anterior. Linda al NO. con lote E.; al SO. con lote A.; al SE. con quinta 167, todos calle en medio y por el NE. con el lote F. Base $ 2.166.66, las dos terceras partes de la tasación.

TERCERA: La mitad indivisa del condominio entre el concursado y don Luis Etro sobre la fracción de la quinta 124, que mide 100 metros de frente al N.E. lindando con quinta 125, 200 metros de frente al NO., lindando con quinta 115, 100 metros al SO. lindando con los solares del ejido, todos estos linderos calle en medio y 200 metros al SE. lindando con el resto de su quinta. Base pesos 6000, las dos terceras partes de la tasación.

El lunes 8 de octubre, a las 3 de la tarde, en nuestro hall. Por orden del señor juez de primera instancia, doctor Campos, secretaría del doctor Fernández, a propuesta de partes, en el expediente año 1914. 8 o|o a cuenta de precio y 2 o|o de comisión en efectivo. — Giménez Zapiola, Panelo y Cía. Florida 239. 5|29 v. oct. 8

Isidoro Errea

Reconquista 451 — U. T. 2715 Av.

JUDICIAL. — POR DISPOSICION del señor juez de lo civil de la capital federal, doctor don Juan Carlos Lagos, en los autos caratulados "Martí de Selzona doña Dolores contra Ambrosetti don Damiamo, sobre cobro de un crédito hipotecario", procederé a vender en pública subasta la propiedad sita en la calle Lautaro número 1670, edificada en el lote número 23, manzana H, compuesto de 8.66 metros de frente al S.O. por 31.56 metros de fondo, lindando, al frente, con la calle Lautaro; al N.E., con fondos del lote 16; al N.O., con el lote 19 y al S.E., fondo de los lotes 27 al 32 inclusive.

El domingo 23 del corriente a las 3 p. m., sobre la misma propiedad.

Base de venta, $ 2.129 moneda nacional, al contado.

Condiciones: 8 o|o como seña y a cuenta de precio y 2 o|o de comisión. — Buenos Aires, agosto 3 de 1917— 1917. — Juan E. Pagano, secretario. 4 744 v. sept.

JUDICIAL — POR DISPOSICION del señor juez de lo civil de la Capital Federal, doctor Adolfo Casabal, en los autos caratulados "Andrian de Selva doña Ernesta contra Acosta Pimentel de López doña Calixta, sobre cobro ejecutivo de pesos", procederé a vender en pública subasta la propiedad sita en la calle Guaraní 224, edificada en terreno de 10 mts. 002 mm. de frente al O., lindando con la calle Guaraní; 25 mts. 470 mm. de fondo en el lado N., lindando con los lotes 2 y 3; 25 mts. 745 mm. en el del S., lindando con más terreno de la misma manzana; teniendo en su contrafrente al E., donde linda con el lote 1, igual extensión que en el frente.

Base de venta, $ 2000 m n. al contado

El domingo 7 de octubre, a las 3 de la tarde, sobre la misma propiedad.

Condiciones: 8 o|o como seña y a cuenta de precio. — Buenos Aires, septiembre 21 de 1917.— Carlos E González del Solar, secretario. 5 13 v oct. 7

Aduana de la Capital

OFICINA DE REMATES
(Galpón D)

Dirección: pasando el puente de los diques sobre la calle Belgrano, o sea donde ésta comienza.

Los días 26, 27 y 28 del corriente mes, a la 1 y 1|2 p. m., por orden del señor administrador se procederá a la venta de las mercaderías provenientes de orden superior, rezagos, comisos, compras y averías, que se detallan a continuación:

Orden superior

1 automóvil Pannard Levassor con carrosserie Landaulet, en buen uso.

Rezagos—

164 cajones de agua mineral, 77 cajones legía, 24 calentadores, 15 motores eléctricos, 3 cajones con vasos de vidrio, 1 cajón con jarras de vidrio, 16 cajones conservas de legumbres, 8 cajones agua Colonia, 5 cajones vino, 2 cajones tarjetas postales, 1 cajón pinceles de cerda, 2 asientos de automóvil, 1 lío velas, 6 cajones tinta para litografía y tipografía, 590 cascos de vino, 4 cascos vinagre, 26 cascos vacíos, 2 fardos fibra de hilo, 25 cajones anís, 6 becoyes vino regular, 57 cajones polvos jabonosos, 77 cajones de cognac, 5 cajones papel para obras, 50 cajones botellas purch, 4 cajones conservas de pescado, 6 cajones artículos de tocador, 1 cajón polveras, 2 cajones cepillos de dientes, 1 cajón botas para señora, 2 cajones confecciones punto lana de algodón, 100 tapados para niñas, 7 cajones tapas aluminio, 57 cajones de licor, 1 cajón colchas, 1 cajón tejido de algodón, 1 motocicleta muy usada, 1 cajón sombreros de lana para niños, 1 cajón jabones, 14 cajones libros, 1 cajón carpetas de mesa, 7 cajones naipes, 2 cajones corbatas, 13 cajones métodos de piano, 10 cajones mosaicos, 4 cajones muebles, 4 máquinas para calcular, 200 cajones sidra, 4 cajones tejido de seda cruda, 63 cajones ajenjo, 1 cajón estampas religiosas, 2 cajones cigarrillos, 1 cajón tela engomada, 13 cajones varillas para cuadros, 3 cajones de tarros de loza, 2 cajones batidores de hierro, 250 cajones aperitivo, 4 medias pipas vino Oporto, 7 cajones polvos dentífricos, 1 cajón mangos de sombrillas, 1 cajón pañuelos de hilo, 70 cajones botellas Champagne, 10 cajones botellas Ginebra, 22 cascos tulipas y bombas, 2 esqueletos irrigadores de vidrio, 53 bolsas carbonato calcio impuro, 20 bultos yerba, 18 lámparas de arco, 260 docenas frascos jarabe Fellsino, 7 cajones sal laxante, 250 latas vacías, 2 espejos de Venecia, 6 cajones artículos cristal y loza.

Comisos—

24 revólvers, 4 piezas metal plateado, 32 colchas crochet, 61 K jabones, 150 muñecas, 22 K alcohol, 38 botellas agua colonia, 10 K estuches, 108 cepillos para carpinteros, 50 formas sombreros, 3 cortinados seda mezcla, 15 cornetas automóvil, 17 K confecciones punto algodón, 39 1|2 docenas azoteras, 24 docenas cuellos de hilo, 43 balanzas de mano, 2 cascos con negro de humo, 2 cascos cerveza, 102 K. leche malteada.

Compras—

9 relojes especiales para serenos, 72 pares patines munición, 11 bolsas azúcar.

Averías—

14 tejidos de lana, 1 cajón botones.

Nota: — Las mercaderías se encuentran a la vista para ser examinadas, no admitiéndose reclamo alguno después de vendidas.

Todas las mercaderías deberán ser retiradas por sus compradores, dentro de las 48 horas de aprobado el remate por el señor administrador.

Seña: 20 o|o. Sin comisión.

Por el detalle completo y otros informes, dirigirse al jefe.

4|960 v. S. 26.

REMATES

Adolfo Bullrich y Cía.

Puros por cruza de "El Retiro", de Vivot—

140 toros y 55 vaquillonas Durham puros por cruzamiento, de dientes de leche y de dos dientes, criados puramente a campo, procedentes de los afamados planteles de "El Retiro", de la Suc. N. Vivot, cuya selección viene realizándose desde el año 1864, usando con especialidad padres importados. Se rematarán

El sábado 29 de septiembre, a las 2 p. m., con los reproductores a la vista y debidamente clasificados en lotes, en nuestro local en Olivos.

Comisión a cargo de los compradores. Otros informes, en nuestra casa, Florida 273. — Adolfo Bullrich y Compañía. 4|959v.St.28

Puros por cruza de "Miraflores"—

60 toros Durham puros por cruzamiento, criados a campo, procedentes del establecimiento "Miraflores", de los señores Ramos Mexía y Bengolea, se rematarán en lotes apropiados y a la vista.

El sábado 29 de septiembre, a las 2 p. m., en nuestro local de ventas, en Olivos, F. C. C. A.

Oportunamente detalles. Comisión a cargo del comprador. — Adolfo Bullrich y Cía. 4|954-v. sept. 28.

SHORTHORN DE DUNCAN—Selecto lote de 20 toros Shorthorn, descendientes de las más famosas tribus de la raza, incluso el primer premio y campeón en Birmingham de este año y varios otros ganadores de premios en importantes exposiciones de Inglaterra y Escocia, importados por Robert L. P. Duncan.

Se rematarán

El jueves 27 de septiembre, a las 2.30 p. m., en nuestra casa. San Martín 254. Comisión a cargo de los compradores.

Solicítese catálogo con detalles completos.—Adolfo Bullrich y Cía. 4|987v.25sep.

Shorthorn importados por Watson—

Selecto lote de 15 toros Shorthorn importados por el señor T. Watson.

Figuran en el lote ejemplares de las más famosas corrientes de sangre, incluso un producto hermano del reservado de Campeón en Palermo en 1916, criado por Sir H. S. León Bart; otros ejemplares procedentes de esta misma cabaña, y varios más criados por The Edgate Shorthorn, Richard Cooper, The Earl of Roseberry, por S. M. el rey de Inglaterra, por Leopold Rothschild y Mitchell.

Se rematarán

El sábado 29 de septiembre a las 9.30 de la mañana, en nuestra casa San Martín 254. Solicítese el catálogo con detalles.

Comisión, 6 o|o a cargo de los compradores. — Adolfo Bullrich y Cía. 4|999-v. sept. 26.

Lincoln de Shepherd—

25 carneros Lincoln, seleccionados en los lotes importados por el señor Joseph Sherpherd, se rematarán.

El viernes 28 de septiembre, a las 2.30 p. m., en nuestra casa San Martín 254. Pídase catálogo con detalles completos.

Comisión, 6 o|o a cargo de los compradores. — Adolfo Bullrich y Cía. 5-v. sept. 27.

Shorthorn de Marshall—Un buen lote de 17 toros Shorthorn descendientes de las más conocidas ramas de Cruickshank, incluso varios ganadores de premios, importados por el señor A. J. Marshall. Se rematarán

El miércoles 3 de octubre, a las 2.30 de la tarde, en nuestra casa, San Martín 254. Comisión a cargo de los compradores.—Adolfo Bullrich y Cía. 5|34 v. oct. 2

Jose M. de Yriondo y Cia.

Como judicial—En el Tigre.

Próximo al Tigre Hotel y a una cuadra del río Luján y del Paseo Victorica, dos lotes de terreno en la calle Adolfo Saldías, entre Pirovano (asfaltada) y Carlos Maschwitz, compuestos cada uno de 7.90 varas de frente por 60.46 de fondo.

El martes 25 de septiembre, a las 3 p. m., en nuestra casa, Bartolomé Mitre 553.

Base: ps. 3 moneda nacional los 75 decímetros cuadrados.

Estos lotes, por su ubicación, son aparentes para edificar en ellos una casa-quinta, y están rodeados por las mansiones de los señores Beloir, García Benítez, Allard, Lumb, Solá, Pirovano, Maschwitz y otros. El servicio de automóvil del Tigre Hotel a la estación pasa por las calles Pirovano y Liniers. Las escrituras serán otorgadas por el escribano que designe el liquidador, y los títulos pueden revisarse en nuestro escritorio. Seña, 8 o|o. Comisión, 2 o|o al comprador. Mayores informes a nuestro tattersall, Bartolomé Mitre 553. — José M. de Yriondo y Cía. 4|758 v. st. 24

Como judicial — Concurso

Fernández Poblet y Ortúzar. La tercera parte indivisa de una fracción de la quinta número 180 en el pueblo de Necochea, compuesta de 100 metros por cada lado, o sea una superficie de 10.000 metros cuadrados. La parte a venderse en de 3333 m. 33 dec. cuadrados. Linda al N.E., calle en medio con la número 181; por el SE. y SO., con el resto de la misma número 180 y por el NO., calle en medio, con la número 159.

Está situada a pocos metros del río Quequén y de la Avenida Diagonal, que va a los balnearios, y ocupa una ubicación en la parte más alta de la loma, desde donde se domina el panorama del río Quequén.

Base, $ 0.70 el metro cuadrado.

El martes 25 de septiembre, a las 3.30 p. m., en nuestro tattersall, Bartolomé Mitre 553.

Las escrituras serán otorgadas por el escribano que designe el síndico liquidador y los títulos se encuentran a disposición de los interesados, en nuestra casa. Seña, 8 o|o. Comisión, 2 o|o. Mayores informes, a nuestros escritorios. — José M. de Yriondo y Cía. 4|759 v. st. 24

Como judicial — Concurso

Fernández Poblet y Ortúzar, 5000 hectáreas de campo en Patagones, la mitad sur del lote 96, distante 5 leguas de la estación Stroeder (F. C. P.), alambrado en sus cuatro costados y divididos en dos potreros, con dos jagüeles, agua dulce. Una población de 4 piezas de adobe crudo, techo de cinc en uno de los cuadros y en el otro con un puesto de una pieza de la misma construcción que la anterior.

Reconoce una hipoteca a favor del Banco Hipotecario Nacional 2a. ley 9153, primera serie, 6 o|o, de 45.000 pesos, que podrá continuar el comprador, si lo desea, al estilo de plaza.

Base, $ 10 m|n. la hectárea.

El martes 25 de septiembre, a las 3.15 p. m., en nuestra casa, Bartolomé Mitre 553, capital federal.

Las escrituras serán extendidas por el escribano que designe el síndico liquidador, y los títulos se encuentran en el Banco Hipotecario Nacional. Seña, 8 o|o. Comisión, 2 o|o, a cargo del comprador. Mayores informes, a nuestro tattersall. — José M. de Yriondo y Cía. 4|760 v. st. 24

Casares Hnos. y Diehl

400 toros y vaquillonas en Rufino.

200 toros de 1 1|2 y 2 1|2 años y 200 vaquillonas de 2 años, Shorthorn puros por cruza, criados completamente a campo, del establecimiento "El Refugio", en Rosetti, F. C. Pacífico, de los Sres. Quintana y Ca., se rematarán

El SABADO 29 DE SEPTIEMBRE, a la 1 de la tarde en nuestras instalaciones, sobre la estación Rufino, F. C. Pacífico.

Llamamos la atención de los señores criadores sobre esta venta, por tratarse de reproductores de muy buen tipo y grandes corrientes de sangre, pues en el establecimiento "El Refugio", fundado por el doctor Carlos Rosetti, hace más de veinte años, a base de planteles de grandes vacas y toros importados, se ha venido seleccionando la producción y renovando constantemente la sangre, adquiriendo toros importados y de acreditadas cabañas del país, hasta llegar a obtener un tipo de reproductores como los que se ofrecerán en este remate, que reunen grandes condiciones para padres de rodeos generales.

Actualmente prestan servicio en los planteles de "El Refugio" toros de las cabañas de Pereyra, Pagés, Cobo y Giménez Paz, premiados en las exposiciones de Palermo y adquiridos por los Sres. Quintana y Ca. a elevados precios.

Mayores datos en nuestras oficinas, Sarmiento 357. — Casares Hnos. y Diehl. 4|961 v. St. 28

Salaberry y Bercetche

DEFENSA 188 BUENO AIRES

CORDOBA 951 - ROSARIO

60 toros Durham puros a galpón

100 carneros Lincoln definido

nacidos y criados en la cabaña "La Reconquista", del señor José G. Querejeta.

65 toros Durham puros por cruza

de 2 y 3 años, procedentes del establecimiento "Tajamar", de los señores Peralta y Querejeta hermanos.

EL DOMINGO 30 de SEPTIEMBRE en la misma cabaña a 2 leguas de AYACUCHO F. C. S.

PEDRO Y ANTONIO LANUSSE

En CORONEL DORREGO F.C.S.

REMATE ESPECIAL DE HACIENDAS

3000 vacunos 3000

1000 lanares 1000

y 20 yeguarizos 20

El DOMINGO 30 de SEPTIEMBRE

En las instalaciones del señor Víctor Alonso, a la 1.30 p. m., después de la llegada de los trenes de Buenos Aires y Bahía Blanca, con las haciendas debidamente clasificadas y de acuerdo al siguiente detalle:

350 novillos mestizos Durham, 3 años, gordos y carne gorda; 200 novillos cuarterones, gordos y carne gorda; 500 novillos mestizos Durham, 2 años, gran estado invernada; 150 novillitos de año, buen mestizo y buen estado, para invernada; 200 vacas mestizas gordas, en lotes; 100 vacas cuarteronas, gordas y carne gorda; 160 vacas buen mestizo con 160 terneros al pie; 150 vacas mestizas con 150 terneros al pie; 350 vaquillonas mestizas Durham, de 1 ½ a 2 años, buen estado, en lotes; 250 vaquillonas cuarteronas, 2 años, carne gorda, en lotes; 300 vacunos al corte, en varios lotes. Hacienda lanar: 1000 capones y borregos Lincoln, gordos, lana entera; 14 potrancas mestizas, tiro pesado, 6 yeguas gordas.

Comisión 2 o|o a cargo del comprador y 2 o|o a cargo del vendedor en haciendas generales y 3 o|o en reproductores y yeguarizos respectivamente.

Por pedidos de local e informes, dirigirse a nuestro escritorio en ésta o en B. Blanca a los señores P. y A. Lanusse y Olaciregui. — Pedro y Antonio Lanusse, Belgrano 836. 5|8 v. st. 29

Pedro J. Galíndez

JUDICIAL. — FINCA EN VICENTE LOPEZ, F. C. A., a pocos metros de la estación y sobre el camino de automóviles; construída con materiales buenos, en un terreno de dos fracciones, compuestas la primera, señalada con el N.o 114, mide 20 metros, 1 de frente al O., por 132m47 de fondo por el ... 127m53 por el S. y 21m59 en el contrafrente E. La segunda, con los números 112 y 113, miden 37m35 de frente al O., por estar unidos, por 142m50 de fondo al N., 132m47 al S. y 39m04 en el contrafrente E. Lindan al O., calle José M. Paz, que va a Olivos; por el N., con los lotes 113 y 111; por el S., calle Ibáñez y lote 114; constando su edificio de 4 dormitorios, baño, cocina, w. c., bomba, luz eléctrica y galería con enrejado de alfajías. Construcción en cal, pisos de pino y exteriores de mosaicos, cielos rasos de yeso y madera, techos de cinc con canaleta, carpintería de cedro y persianas de hierro, un galpón con dos piezas en altos, de madera y cinc. Orden del señor Juez de primera instancia Dr. César A. Campos, en el juicio seguido por don José Fassardi contra expediente 143.

Base, $ 21.666.67 m|n., o sean las 2|3 partes de la tasación.

El domingo 30 de septiembre a las 4 p. m., en la misma.

Seña, 8 o|o. Comisión, 2 o|o. Informes, en la secretaría del señor Gabriel Fernández, 1er. piso, Tribunales, o en Victoria 430. 4|928 v. Sept. 30.

Adolfo Bullrich y Cía.

JUDICIAL: CASA EN TALLERES, F. C. Sud. — Calle Centenario 6164 y 6166, entre las de Juan Garay y Emilio Mitre. A dos cuadras de la estación. Tasación, $ 13.555 m|n de curso legal. Base, las dos terceras partes, $ 9.036.66 m|n. de curso legal, pudiendo el comprador constituir una hipoteca a favor del Banco El Hogar Argentino por pesos 6.000 m|n. de curso legal a 5 años de plazo con 9 o|o de interés anual por trimestres anticipados, debiendo otorgarse las escrituras por ante el escribano que el Banco designe.

El viernes 28 de septiembre, a las 4 p. m., en la misma propiedad.

Orden del señor juez doctor César A. Campos, secretaría Gabriel Fernández; juicio Banco El Hogar Argentino contra Emilio Carrera.

Mide: 8.66 metros de frente al N. O. por 41.05 de fondo. Superficie: 355.50 metros cuadrados.

El edificio se compone de zaguán de entrada, sala con puerta para negocio y persiana metálica, 2 dormitorios, comedor, baño, cocina, galería y una pieza en altos.

Exigiremos el 8 o|o como seña y a cuenta de precio y el 2 o|o de comisión. — Adolfo Bullrich y Cía. 4|892-v. sept. 27.

JUDICIAL — CASA CON FRENTE a tres calles: Aviles 3301, Superí 1102 y El Cano. Con los tranvías números 88 y 97 al frente. Tasación $ 14.000 m|n. de c|l. Base, dos terceras partes, $ 333.33 m|n. de c|l., pudiendo el comprador constituir una hipoteca a favor del Banco El Hogar Argentino por $ 8.000 m|n de c|l. a cinco años de plazo y 8 o|o de interés anual pagaderos por trimestres adelantados, debiendo en este caso otorgarse las escrituras por ante el escribano que el Banco designe.

El viernes 5 de octubre, a las 3 de la tarde, en la misma propiedad.

Orden del señor juez de primera instancia doctor Fernando M. Colombres, secretaría doctor Osvaldo Rocha, juicio Banco El Hogar Argentino contra don Emilio Bettinotti.

Mide: 30 metros de frente a la calle Aviles, 15.10 metros de frente a Superí y 31.50 metros de frente a El Cano. Tiene dos ochavas, una de cuatro metros y otra de seis metros. El edificio consta de salón de negocio con sótano, el que tiene entrepiso de madera y piso de asfalto, dos piezas, hall, baño, cocina y w. c. Exigiremos el 8 o|o a cuenta de precio y el 2 o|o de nuestra comisión.—Adolfo Bullrich y Cía. 4|998 v. oct. 5

F. P. Bollini y Cía.

BOLIVAR 160

JUDICIAL.—PROPIEDAD 15 DE Noviembre de 1889 (antes Armonía) número 2140, entre Matheu y Alberti.

Base: 2|3 partes de la tasación, o sean $ 10.168.23.

El domingo 30 de septiembre a las 4 p. m., sobre la misma, por orden del señor juez de lo civil doctor Adolfo Casabal, en el juicio seguido por Rafael Arana contra Mateo Denota, que tramita por la secretaría del doctor Luis García Fernández.

Terreno: mide 8.20 metros de frente al norte, 62.60 metros en el costado este, 10.70 metros en el contrafrente al sud y 63.35 metros en el otro lado del oeste, o sean 595.35 metros. La calle está adoquinada. La vereda es de mosaico del país.

Sobre el terreno existen 3 habitaciones y 1 cocina. Los pisos de las habitaciones son de pino de tea, carpintería de cedro, techos de fierro galvanizado, fondo con su w. c. correspondiente y demás comodidades. 8 o|o de seña. Informes a nuestra casa, Bolívar 160. — F. P. Bollini y Cía. 4|919 v. st. 29

Juan M. Brunetti y Cía.

Sucesores de Félix Lora y Cía.

JUDICIAL — CASA MODERNA EN Almagro. Altos, bajos y subsuelo. Calle Bartolomé Mitre núm. 3969. A una cuadra de Rivadavia y subterráneo estación Medrano. Buena edificación, en el piso bajo gran zaguán con escalinata y zócalo de mármol, sala, vestíbulo, escritorio, comedor, antecomedor, una piecita, baño, etc., escalera de cedro que comunica al piso alto, compuesto de 2 salas al frente, hall, dormitorio, cuarto de baño completo, terraza, etc., y en el subsuelo, cocina, 2 piezas de servicio, carbonera, etc. Frente imitación piedra, celosías, patios mosaico, cloacas, etc. Gran terreno con plantas y parral. Mide 10 metros 20 de frente al sur por 57 metros 75 de fondo, costado este, con un martillo a su favor en este costado, que principia a los 47 metros 70 de frente de calle con 9 metros 05 de ancho, o sea de oeste hacia el este, por 10 metros de ancho o sea de oeste a este, por 10 metros 05 de largo de sur a norte, hasta terminar en el centro frente, o costado norte que mide 19 metros 80; y su costado oeste mide 57 metros 90 con dos martillos a su favor, el primero de 45 centímetros contados a los 14 metros 05 del frente de calle y el segundo de 40 centímetros contados a los 37 metros 70 del mismo frente. Base 4.000 $ m|n. Renta 165 pesos mensuales. Visítese de 2 a 5.

El domingo 7 de octubre, a las 4 de la tarde en la misma. Juez doctor César A. Campos, secretaría Gabriel Fernández. Juicio cobro ejecutivo de pesos Ferro Ladislada contra Sommaviva de Mósena María Irene. Exigiremos 8 o|o a cuenta de precio y 2 por ciento de comisión. Más datos, Rivadavia 714. — Juan M. Brunetti y Cía. 5|11 v. oct. 6

BANCO HIPOTECARIO NACIONAL

25 DE MAYO 245 — BUENOS AIRES

CONDICIONES GENERALES DE LOS REMATES

1o.—Los remates están sujetos a la aprobación del directorio, dentro de los quince días de efectuados, y se hacen por cuenta del deudor, con sujeción a las leyes números 8172 y 9155.

2o.—El comprador podrá continuar con la hipoteca que reconoce la propiedad, abonando la diferencia entre la deuda actual y el precio de compra.

3o.—Todo comprador abonará el efectivo al firmar el boleto, el 5 o|o de seña y el 1 o|o de comisión.

4o.—Los títulos de propiedad pueden ser revisados en el archivo del Banco antes del remate.

5o.—Por mayores informes, ocúrrase a las oficinas del Banco.

SUCURSAL LA PLATA

Calle 48 esq. 5

EL BANCO HIPOTECARIO NACIONAL REmatará en su local calle 25 de Mayo número 245, (Capital Federal), el día 25 de septiembre de 1917, a las 2 p. m., dos fracciones de campo ubicadas en el partido del Pilar, compuestas la 1.a de 134 hectáreas, 99 áreas, con los siguientes linderos: por el frente, con el río Luján y por el fondo y ambos costados, con campo del doctor Basavilbaso. La 2.a fracción se compone de 302 hectáreas, 53 áreas y lindan: al S. E., con el río Luján; por el N. O., con herederos de Silverio Melo; por el S. O., con Federico Lacroze y Patricio Lynch Pueyrredón y por el N. E., con campo del doctor Basavilbaso. N.o H.o 17|433, serie Préstamos Convertidos, Ley número 2842. Base, $ 58.000. Hipoteca, pesos 58.750. Deuda actual, $ 11.816:456. Los servicios deberán hacerse a razón del 10 o|o anual, pagaderos en moneda nacional de curso legal, del 1.o al 15 de abril y octubre. En caso de cancelación o anticipo, solo podrá efectuarse de acuerdo con lo dispuesto en las leyes números 2842 y 9155. Por mayores datos, dirigirse al Banco.

LA EPOCA, 11 de septiembre de 1917. 4|762 v. Sept. 25.

EL BANCO HIPOTECARIO NACIONAL REmatará en su local calle 25 de Mayo número 245, (Capital Federal), el día 25 de septiembre de 1917, a las 2 p. m., dos lotes de terreno con edificio, ubicados en el pueblo de San Francisco, próximo a la estación Berazategui, partido de Quilmes, a saber: Terreno designado en el plano de división con el número 1, se compone de una superficie de 1874 metros, 89 centímetros cuadrados; lindando: al N. E., calle Gral. Mitre; al S. O. y N. O., con Davinson y al S. E., con terreno que fué de Casullo. N.o H.o 491|15777, serie H. Base, $ 3.600. Hipoteca, $ 3.600. Deuda actual, $ 2.339:863.

2.o Terreno designado en el plano de división con el N.o 2, compuesto de una superficie de 5624 metros, 67 centímetros cuadrados; lindando: al N. E., calle General Mitre; al S. E., calle pública en medio con el lote 4; al N. O., calle en medio con terreno de Casullo y al S. O., con Davinson. N.o H.o 732|17177, serie H. Base, $ 17.300. Hipoteca, $ 17.300. Deuda actual, $ 11.944:342. Por mayores datos, dirigirse al Banco.

LA EPOCA, 11 de septiembre de 1917. 4|761 v. Sept. 25.

EL BANCO HIPOTECARIO NACIONAL REmatará el 26 de septiembre a las 2 p. m., en el local de su sucursal La Plata, una casa en esa ciudad, ubicada en la calle 10 número 828, constante de 7 habitaciones y demás dependencias, edificada en terreno de 225 m2. Base, $ 10.000. Hipoteca, $ 5.900. Deuda actual, $ 5.181:235. N.o H.o 1705|10429, serie C. H. A. 6 o|o. Por mayores datos, dirigirse al Banco.

LA EPOCA, 12 de septiembre de 1917. 4|771 v. Sept. 26.

EL BANCO HIPOTECARIO NACIONAL, REmatará en su local calle 25 de Mayo número 245 (Capital Federal), el día 27 de septiembre de 1917, a las 2 p. m., dos fracciones de campo ubicadas en el partido de Bolívar, jurisdicción de la provincia de Buenos Aires, a 5 km. m. o m. al O. de la estación Hale, F. C. S., la primera fracción, y la segunda dista unos 8 km. de la estación del Valle hacia el S., con sus poblaciones, alambrados y demás adherido al suelo, a saber: 1.a fracción compuesta de 674 h., 96 a., lindando: al N. O., Carlos y Andrés Malatesta; al S. O., con los menores María Antonia y Adolfo Alsina; al N. E., Manuel Escannavino y al S. E. con Samuel B. Hale y parte con herederos de Puyol. La 2.a fracción compuesta de 338 h., 74 a., 56 ca., 76, linda: al N. O., con González; al S. O. con Fortunato Risoli y Francisco Soto; al N. E., con Concepción Unzué de Casares y al S. E., con Angel Tórtolo y J. A. Arisnabarreta. N.o H.o 1123|5684, C. H. A. 6 o|o. Base, $ 112.000. Hipoteca, $ 100.000. Deuda actual, $ 91.456:838.

LA EPOCA, 13 de septiembre de 1917. 4|887 v. Sept. 27.

EL BANCO HIPOTECARIO NACIONAL REmatará en su local calle 25 de Mayo número 245 (Capital Federal), el día 27 de septiembre de 1917, a las 2 p. m., una fracción de campo ubicada en el partido de Ramallo distante como unos 10 kilómetros del puerto de Ramallo y a 5 de la estación del mismo nombre (F. C. B. A. R.), con superficie de 207 hectáreas, 69 áreas, 95 centiáreas, según título y según plano firmado por el agrimensor señor Monteverde, la superficie es de 209 hectáreas, 27 áreas, [illegible] centiáreas; contiene tres poblaciones para [illegible] y se encuentra alambrado en todo su perímetro. Límites: al N. E., Fernanda L. de Báez; al S. O., Basilio Laorilla; al N. O., Luis Musi y al S. E. Jaime Arpa.

N.o H.o 2037|28529 serie L. Base, pesos 61.000. Hipoteca, $ 45.000. Deuda actual, $ 38.547:721. Por planos y mayores datos, diríjase al Banco.

LA EPOCA, 13 de septiembre de 1917. 4|890vsep.27

EL BANCO HIPOTECARIO NACIONAL REmatará en la misma propiedad el día 30 de septiembre de 1917, a las 3 p. m., una casa situada en Villa Lynch, partido de San Martín, provincia de Buenos Aires, en la calle Circunvalación entre Camino a San Martín y Avenida La Capital, y el terreno en que está construida designado con el número 15 de la manzana 15, compuesto de 8.66 metros de frente al E. por 19.05 metros de fondo en el lado S. y 22.51 metros en el del N., teniendo en el contrafrente 9.52 metros; lindando al E., con el bulevar Circunvalación, General Paz; al O., con el lote 13; al N., con el lote 16 y al S. con el 14. El comprador continuará con la deuda de pavimentación desde la aprobación del remate. N.o H.o 845|4276, serie C. H. A. 6 por ciento. Base, pesos 2.500. Hipoteca, $ 2.700. Deuda actual, $ 2.267:511.— Por mayores datos, dirigirse al Banco.— Aviso iniciado en LA EPOCA el 16 de septiembre de 1917. 4|921v.St.30

EL BANCO HIPOTECARIO NACIONAL REmatará sobre la misma propiedad el 30 de septiembre de 1917, a las 2 p. m., una casa en Villa Humberto I, partido de San Martín, edificada en el lote de terreno designado en el plano de la misma con el número 33 de la manzana 203, compuesto de 8.75 metros de frente a la calle Juárez por 21.07 metros de fondo "ao campus"; lindando: al N.O. con la calle Juárez, al N.E. con el lote 34; al S.O. con la calle Lobos, y al S.E. con el lote 32. N.o H.o 58|260, serie C. H. A. 6 o|o.— Base, $ 2.500. Hipoteca, $ 2.500. Deuda actual, $ 2.248:039.—Por mayores datos, dirigirse al Banco. — Aviso iniciado en LA EPOCA el 16 de septiembre de 1917. 4|922v.St.30

EL BANCO HIPOTECARIO NACIONAL REmatará en la misma propiedad, el día 30 de septiembre de 1917, a las 10 a. m., dos casas contiguas ubicadas en la ciudad de La Plata, calle 11 la primera, Nros. 1232|34|36, y la segunda, s|n., le corresponde el 1238, compuestas de 8 y 4 habitaciones y dependencias, respectivamente, a saber:

Calle 11, Nros. 1232|34|36, 300 metros cuadrados, préstamo, 3.500 $; deuda actual, 3.147:255; base de venta, 4.500 $. Calle 11, Nros. 1238, 300 metros cuadrados; préstamo, 3.500 $; deuda actual, $ 3.1[illegible]:254; base de venta, $ 4.500.

Nro. H.o 332|1298, serie C. H. A. 6 por ciento — Por mayores datos, dirigirse al Banco. — Aviso iniciado en LA EPOCA, el 16 de septiembre de 1917. 4|923v.St.30

EL DIA 30 DE SEPTIEMBRE DE 1917, A las 4 p. m., el Banco Hipotecario Nacional rematará sobre la misma propiedad una finca situada en el pueblo de San Martín, calle Moreno esquina Saavedra, edificada en terreno de 12 m. 12 cm. de frente al S.E. por 41 m. 20 cm., o sean 499 m. 34 cm2. — Base, $ 14.800. Hipoteca, $ 8.000. Deuda actual, $ 7.316:517. N.o H.o 1162|5959 6 o|o. C. L. B.

Aviso iniciado en LA EPOCA el 16 de septiembre de 1917. 4|924v.St.30

EL BANCO HIPOTECARIO NACIONAL REmatará en el local de su sucursal La Plata, el día 1.o de octubre a las 2.30 de la tarde, una casa en esa ciudad, calle 10 número 1178, compuesta de 12 habitaciones y demás dependencias, edificada en terreno de 450 metros cuadrados. La deuda por construcción de cloacas es por cuenta del comprador desde la aprobación del remate. N.o H.o 627|2392, serie C. H. A. 6 o|o. Base, $ 15.000. Hipoteca, $ 15.000. Deuda actual, pesos 12.605:081. Por mayores datos, dirigirse al Banco.

LA EPOCA, 17 de septiembre de 1917. 4|927v.oct.1

EL BANCO HIPOTECARIO NACIONAL REmatará en su sucursal La Plata, el día 1.o de octubre de 1917, a las 2 y 15 p. m., una casa y un lote de terreno situados en la ciudad de La Plata, la casa en la calle 15 número 700, esq. 46, compuesta de 6 habitaciones y demás dependencias, edificada en terreno de 300 metros cuadrados; y el terreno se designa en el plano legal con el número 8 de la manzana B. B., sección 2.a y se compone de 20 metros de frente por 40 metros de fondo, o sean 800 metros cuadrados. N.o H.o 580|2851, serie C. H. A. 6 o|o. Base, $ 10.300. Hipoteca, $ 8.600. Deuda actual, $ 7.800:247. Por mayores datos, dirigirse al Banco.

LA EPOCA, 17 de septiembre de 1917. 4|926 v. Oct. 1.

EL DIA 1.o DE OCTUBRE DE 1917, EL Banco Hipotecario Nacional rematará en el local de su sucursal La Plata, calle 48 esq. 5, a las 2 p. m., una casa ubicada en la ciudad de La Plata, calle 61 número 485, constant de 5 habitaciones y demás dependencias, con superficie de 400 m2. La deuda de construcción de cloacas y pavimentación corre por cuenta del comprador, desde la aprobación del remate. Base, $ 8.000. Hipoteca, $ 5.000. Deuda actual, $ 4.496:078, N.o H.o 29|101 C. H. A. 6 por ciento. Por mayores datos, ocurrir al Banco.

LA EPOCA, 17 de septiembre de 1917. 4|925 v. Oct. 1.

EL BANCO HIPOTECARIO NACIONAL REmatará en la sucursal La Plata, el día 2 de octubre, a las 2 p. m., dos casas en el pueblo [illegible], partido de [illegible], a saber: PRIMERA, en la calle Avenida Ramos Mejía esquina Av. Sarmiento s|n, constante de 2 salas para negocio, 7 dormitorios y dependencias. LA SEGUNDA, se halla a continuación de la anterior en la misma Avenida, entre Sarmiento y Nicolás Avellaneda s|n, compuesta de 2 salones al frente, 12 habitaciones y dependencias; estas casas se hallan edificadas en terreno de 1.726 metros, 10 decímetros cuadrados. N.o H.o 2855|10880, 2.a ley N.o 9155, 1.a serie. Base, $ 12.000. Hipoteca, pesos 12.000. Deuda actual, $ 11.466:160. Por mayores datos, dirigirse al Banco.

LA EPOCA, 18 de septiembre de 1917. 4|950 v. Oct. 2.

EL BANCO HIPOTECARIO NACIONAL REmatará en su sucursal La Plata, el día 2 de octubre de 1917, a las 2 y 30 p. m., una fracción de campo situada en el partido de [illegible]

LA EPOCA, 18 de septiembre de 1917. 4|949 v. Oct. 2.

EL BANCO HIPOTECARIO NACIONAL REmatará en la sucursal La Plata, el día 2 de octubre de 1917, a las 2 y 45 p. m., tres lotes de terreno con las construcciones que existen, ubicados en las calles Luis A. del Mármol entre vía del F. C. S. y otra cerrada, partido de Almirante Brown, próximo a la estación Mármol, compuesto de 25.98 metros de frente por 60.27 metros de fondo; lindando: al N., calle del Mármol; al E., José Grosso; al S., Pedro Peychau y al O., Luis Moya. N.o H.o 190|691, serie C. H. A. 6 o|o. Base, $ 3.000. Hipoteca, $ 3.000. Deuda actual, $ 2.697:617. Por mayores datos, dirigirse al Banco.

LA EPOCA, 18 de septiembre de 1917. 4|942 v. Oct. 2.

EL BANCO HIPOTECARIO NACIONAL REmatará en el local del Banco de la Nación Argentina en [illegible] el día 4 de octubre de 1917, a las 4 p. m., dos casas ubicadas en el citado pueblo, a saber: PRIMERA, calle San Juan [illegible]

LA EPOCA, septiembre 20 de 1917. 4|981 v. Oct. 4.

EL BANCO HIPOTECARIO NACIONAL REmatará en la sucursal del Banco de la Nación Argentina en [illegible] el día 4 de octubre de 1917 [illegible]

LA EPOCA, 20 de septiembre de 1917. 4|980 v. Oct. 4.

EL DIA 5 DE OCTUBRE DE 1917, A LAS 4 p. m., el Banco Hipotecario Nacional rematará en el local del Banco de la Nación Argentina en Lincoln, una casa situada en esa ciudad, calle 27 esquina 21, edificada en terreno de [illegible]

LA EPOCA, septiembre 21 de 1917. 4|995 v. Oct. 5.

EL BANCO HIPOTECARIO NACIONAL REmatará el día 7 de octubre de 1917 sobre la misma propiedad una casa quinta a inmediaciones de la estación Escobar, F. C. C. A., partido del Pilar, en el paraje denominado Pueblo Belén, con superficie según título de 49.211 m. [illegible] dm2 y según plano agregado al expediente firmado por el Ing. Alberto Bonagosa, la superficie es de 47.606 m2, debiendo entenderse estas medidas con lo más o menos con lo que resulte, lindando al N. E., con vía del F. C. C. A. y por los demás rumbos con calles públicas. N.o H.o 2462|16790, serie C. H. A. 6 o|o. Base, $ [illegible]. Hipoteca, $ 28.000. Deuda actual, pesos 26.595:057.

LA EPOCA, 23 de septiembre de 1917. 5|13 v. Oct. 7.

EL BANCO HIPOTECARIO NACIONAL REmatará a requerimiento judicial el día 8 de octubre de 1917, a las 2 y 45 p. m., en el local de su sucursal La Plata, una casa situada en General Villegas, calle 16 entre 1 y 3, y el terreno en que está construida, que es parte del solar 2 de la manzana 26, con superficie de 973 metros 98 decímetros cuadrados. N.o H.o 198.721, serie C. H. A. 6 o|o. Base, $ 8.000. Hipoteca, $ 6.000. Deuda actual, $ 5.395:294.

LA EPOCA, 24 de septiembre de 1917. 5|21voct.8

EL BANCO HIPOTECARIO NACIONANL REmatará en el local de la sucursal La Plata, el día 8 de octubre de 1917, a las 2.30 p. m., una casa en esa ciudad, calle 53 número 622, constante de 11 habitaciones y dependencias, edificada en terreno de 600 metros cuadrados. La deuda por construcción de pavimento será por cuenta del comprador desde la aprobación del remate. N.o H.o 1352|9051, C. H. A. 6 o|o. Base, $ 22.000. Hipoteca, $ 15.000. Deuda actual $ 13.828:666.

LA EPOCA, 24 de septiembre de 1917. 5|20v.oct.8

EL BANCO HIPOTECARIO NACIONAL REmatará el 8 de octubre de 1917, a las 4 de la tarde, en el local del Banco de la Nación Argentina en la ciudad de Dolores, una fracción de campo en el citado partido, designado en el plano especial que se encuentra agregado, con el número 10 compuesta de 201 hectáreas 06 áreas 50 centiáreas, lindando: al N. O. con Arnaldo Etchart; al N. E. al lote 11; al S. E. con Caimi, Casserini y Capelli y al S. O. los lotes 7, 8 y 9. N.o H.o 2349|15928, serie C. H. A. 6 o|o. Base, $ 21.100. Hipoteca, $ 18.000. Deuda actual, $ 16.326:095.

LA EPOCA, 24 de septiembre de 1917. 5|19voct.8

EL BANCO HIPOTECARIO NACIONAL REmatará a requerimiento judicial, el 8 de octubre de 1917, a las 3 p. m., en el local de su sucursal La Plata, una casa en esa ciudad, Bolívar 51 número 395, constante de 5 habitaciones y dependencias, edificada en terreno de 260 metros cuadrados. La deuda por construcción de afirmados es por cuenta del comprador, desde la aprobación del remate. N.o H.o 1105|5515 C. H. A. 6 o|o. Base, pesos 11.000. Hipoteca, $ 7.500. Deuda actual, $ 6.850:263.

LA EPOCA, septiembre 24 de 1917. 5|17voct.8

EL BANCO HIPOTECARIO NACIOCNAL REmatará el día 8 de octubre de 1917, a las 2 p. m., en el local de su sucursal La Plata, una casa y una quinta situadas en Blanca Granja, F. C. S., partido de Olavarría, a cuadra y media de la estación, edificada la casa en los lotes 1 al 5 de la manzana XV, compuestos de 50 metros de frente por 50 metros de fondo y la quinta designada con los números 11 al 15 de la manzana XIV, compuesta de 70 metros de frente por 70 metros de fondo, con los linderos generales que da el plano especial agregado a los títulos. La superficie total de cada fracción es de 2.165 metros 50 decímetros cuadrados, deducida la ochava formada en la esquina de dichas fracciones. N.o H.o 2870|20071, serie 2.a, ley 9155, 1.a serie. Base, $ [illegible]. Hipoteca, $ 2.850. Deuda actual, $ 2.722:281.

LA EPOCA, 24 de septiembre de 1917. 5|16voct.8

EL BANCO HIPOTECARIO NACIONAL REmatará en el local del Banco de la Nación Argentina en Lincoln, el día 5 de octubre de 1917, a las 4 y 30 p. m., los siguientes inmuebles ubicados en el pueblo de Lincoln, a saber:

CASAS	LOTE	SUPERFICIE	HIPOTECA	DEUDA ACTUAL	B. DE VENTA
Calle 16 esq. 29	1	690 m. 4723 mm.2	1.700	1.560.708	1.500
" 16 entre las 27 y 29	2	619 " 8295 "	3.500	3.174.719	3.500

Estos datos son tomados del croquis levantado por el perito de este Banco, señor Camilo V. Isla, que se encuentra agregado al expediente. N.o H.o 791,5912 (div[illegible]) serie C. H. A. 6 o|o. Por mayores datos, dirigirse al Banco.

LA EPOCA, 21 de septiembre de 1917. 4|994 v. Oct. 5.

EL BANCO HIPOTECARIO NACIONAL REmatará en el local del Banco de la Nación Argentina en 9 de Julio, el día 4 de octubre de 1917, a las 3 y 30 p. m., cinco fracciones de campo situadas en el partido de 9 de Julio, distantes unos [illegible] kilómetros de la estación Prieto (F. C. O.), a saber:

N.o H.o	LOTE	SUPERFICIE	HIPOTECA	Dda. ACTUAL	B. DE VENTA
3440|30452	1 y 2	107 hs. 43 as. 68 ca. 4 dm.	8.800	7.691:858	13.000
3441|30453	3	50 hs. — as. — ca. —	6.600	5.771:143	10.500
3447|30459	9 y 10	107 hs. 55 as. 31 ca. 6	6.600	5.771:143	10.500

LIMITES: Lote 1 y 2, al N. O., lote 3; al S. O., lotes 9 y 10; al S. E., Luis Ferrari y Gabriel Alberdi y al N. E., herederos de Prieto. Lote 3, al N. E., herederos de Prieto; al N. O., lote 4; al S. O., lote 8 y al S. E., lote 2. Lotes 9 y 10, al N. E., lotes 1 y 2, al N. O., lote 8, al S. O., herederos de Prieto y al S. E., Luis Ferrari y Gabriel Alberdi. Todos estos datos son tomados del plano firmado por el agrimensor señor Aranguren, que se encuentra agregado al expediente respectivo. Nos. Hip. 3440|30452 y otros, serie I.

LA EPOCA, 20 de septiembre de 1917. 4|978 v. Oct. 4.

SUCURSAL CORDOBA

San Jerónimo esquina Chacabuco

EL DIA 25 DE SEPTIEMBRE DE 1917, A las 2 p. m., el Banco Hipotecario Nacional, rematará en el local de su sucursal, calle San Jerónimo esquina Chacabuco, una chacra con todo lo edificado y mejoras que ella contiene, ubicada en Jesús María, Pedanía Cañas, Departamento Colón, de la provincia de Córdoba, cuyo terreno tiene una superficie de 7 h. 4866 m2 y linda: al S., en una extensión de 179 m., con el camino que va de Jesús María a la Paz y en el resto con de la Colonia Caroya; al E., con el Río de Jesús María; al N., en parte con el citado Río y en parte con de Domingo Capella Herrera y al O., con del mismo Capella Herrera. Base de venta, pesos 12.000. Hipoteca, $ 10.000. Deuda actual, $ 8.529.278. N.o H.o 1122|21626, serie I.

LA EPOCA, 11 de septiembre de 1917. 4|759 v. Sept. 25.

EL DIA 25 DE SEPTIEMBRE DE 1917, A las 4 de la tarde, el Banco Hipotecario Nacional rematará, en el local de su sucursal, calle San Jerónimo esquina Chacabuco, una fracción de campo, con todo lo edificado, plantado y clavado en ella, ubicada en el pueblo de La Toma, [illegible] Alberdi, compuesta de 25 hectáreas, [illegible] más o menos, lindando: al N., con el lote 78 que fué de don Ramón L. Olmos y con el 69, que fué del señor Manuel Mota; al O., con el lote 7, del señor Duncan Munro y al S. y E., con de Rogelio Martínez. Base de venta, $ 23.900. Hipoteca, $ 17.500. Deuda actual, $ 16.272:238. N.o H.o 225|14779, C. H. A. 6 o|o.

LA EPOCA, septiembre 11 de 1917. 4|760 v. Sept. 25.

EL BANCO HIPOTECARIO NACIONAL REmatará sobre la misma propiedad, el día 27 de septiembre de 1917, a las 4 p. m., una casa y terreno, ubicada en la manzana N. 47 de Villa María, departamento Tercero Abajo, provincia de Córdoba, midiendo el terreno 11 metros, 722 milímetros de frente por 54 metros de fondo; lindando al O., con la calle Corrientes; al E., con derechos de los señores Joaquín Pereyra y Marcelino Arregui; al N., con Benigno Nimo y al S., con Magdalena Cipollini. N.o H.o 912|19874, serie H. Base, $ 5.000. Hipoteca, $ 5.000. Deuda actual, $ 3.249:810. Por mayores datos, dirigirse al Banco.

LA EPOCA, 13 de septiembre de 1917. 4|885 v. Sept. 27.

EL BANCO HIPOTECARIO NACIONAL REmatará en la sucursal Córdoba, el día 2 de octubre de 1917, a las 2 p. m., un campo ubicado en la pedanía Concepción, departamento San Justo, provincia de Córdoba, [illegible]

LA EPOCA, [illegible] de septiembre de 1917. 4|947 v. Oct. 2

EL BANCO HIPOTECARIO NACIONAL REmatará en su sucursal Córdoba, el día 4 de octubre de 1917, a las 2 p. m., una casa [illegible]

LA EPOCA, 20 de septiembre de 1917. 4|97[illegible] v. Oct. 4

SUCURSAL CORDOBA

Calle San Jerónimo esquina Chacabuco

EL BANCO HIPOTECARIO NACIONAL REmatará en la sucursal Córdoba, el día 8 de octubre [illegible]

LA EPOCA, [illegible] de septiembre de 1917. 5|18voct.8

SUCURSAL ROSARIO

Calle Rioja, esquina Laprida

EL DIA 25 DE SEPTIEMBRE DE 1917, A las 2 p. m., el Banco Hipotecario Nacional, rematará en el local de su sucursal, calle Rioja esquina Laprida, un terreno y edificio ubicado en la ciudad de Rosario calle Paraguay número 851|55, entre las de Córdoba y Rioja, compuesto su terreno de 11 m. 207 mm. de frente por 53 m. 734 mm. de fondo, lindando por el O., con la calle Paraguay; por el E., con Camilo Aldao; por el N., con Luis Balbiani y por el S., con F. Zamatini y otros. Base de venta, $ 28.600. Hipoteca, $ 28.000. Deuda actual, $ 25.607:915. N.o H.o 140|7015, C. H. A. 6 o|o.

LA EPOCA, 11 de septiembre de 1917. 4|761 v. Sept. 25.

SUCURSAL PARANA

EL BANCO HIPOTECARIO NACIONAL REmatará en su local calle 25 de Mayo número 245, (capital federal), el día 26 de septiembre de 1917 a las 2 p. m., un establecimiento de campo, denominado La Fortuna, ubicado en el Departamento de Nogoyá, Distrito Crucesitas, con sus poblaciones y demás adherido al suelo, compuesto según títulos de 3.258 hectáreas, 23 áreas; lindando: N., con Arroyo del Medio, Consorcio con Isidoro Garay; S., Victorio Barreto; M. S., de Barreto y Adolfo Villatte; E., Sucesión Barreto y H. Calderón y O., Bonfil Hnos.; dividido en 4 lotes, liberándose la superficie ocupada por los caminos dentro de cada uno a saber: lote 1, Sup. 920 hect. 49 áreas, 50 centiáreas. Base, $ 30.500. Hipoteca, pesos 22.200. Deuda actual, $ 21.212:951. Lote 2 Sup. 989 hects. 62 áreas, 75 centiáreas. Base, $ 30.500. Hipoteca, pesos 22.[illegible]. Deuda actual, $ 21.308:505. Lote 3, Sup. 991 hectáreas, 31 áreas, 75 centiáreas. Base, $ 30.500. Hipoteca, pesos 22.400. Deuda actual, $ 21.404:058. Lote 4, Sup. 995 hect., 7500 mts. cds. Base, $ 30.500. Hipoteca, $ 22.400. Deuda actual, $ 21.404:058. N.o H.o 298|21160, 2.a ley 9155, 1.a serie. Por mayores datos, dirigirse al Banco.

LA EPOCA, 12 de septiembre de 1917. 4|773 v. Sept. 26.

EL BANCO HIPOTECARIO NACIONAL REmatará en su sucursal Paraná, el día 27 de septiembre de 1917, a las 2 p. m., un campo con todo lo edificado, clavado y plantado, ubicado en el departamento La Paz, distrito Alcaraz segundo, compuesto de [illegible] hectáreas, lindando: al N., Ricardo Foulker; al E., Antonio Cabrera; al S., Antonio Pablo Cabrera y al O., Arroyo Hernandarias. N.o H.o 289|20917, 2.a ley N.o 9155, 1.a serie. Base, $ 13.000. Hipoteca, $ 9.000. Deuda actual, $ 8.599 con 845 milésimos. Por mayores datos, diríjase al Banco.

LA EPOCA, 13 de septiembre de 1917. 4|889 v. Sept. 27.

SUCURSAL SAN LUIS

San Martín N.o 484

EL BANCO HIPOTECARIO NACIONAL REmatará en su sucursal San Luis, el día 27 de septiembre de 1917, a las 3 p. m., dos fracciones de campo ubicadas en el departamento La Capital, partido del Tala, lugar denominado Punta del Monte y Las Terneras, hoy colonia Santa Virginia, distante como 1 legua al S. de las estaciones Chischaca y La Seña (F. C. P.), designadas en el plano de dicha colonia como lotes números 1 y 2, con superficie en conjunto de 2277 hectáreas; lindando: al N., con propiedad de Celestino Jofré y compradores; al S., con el lote 8 y Bernardo Belzunce, hoy Vicente Echandi; al E., con el lote 8 y 3 y al O., con el lote 4 de otro plano de don Carlos Dale. N.o H.o 259|20331, 2.a ley N.o 9155, 1.a serie. Base, $ 31.200. Hipoteca, $ 26.000. Deuda actual, $ 21.843:996.

LA EPOCA, 13 de septiembre de 1917. 4|888 v. Sept. 27.

SUCURSAL MENDOZA

EL DIA 26 DE SEPTIEMBRE DE 1917, A las 2 p. m., el Banco Hipotecario Nacional rematará a requerimiento judicial, en el local de su sucursal en Mendoza, calle Rivadavia número 165, una fracción de campo ubicada en el departamento San Martín, distrito Alto Verde, a tres kilómetros más o menos al N. E., de la estación Ingeniero Giagnoni, del F. C. B. A. al P., con superficie de 89 hectáreas 7923 m2., conteniendo 16 h. 5000 m. de viña francesa, 2 h. de viña criolla; 5000 m. con árboles frutales; 1 h. 5000 m. con hortalizas y el resto se compone de terreno cultivable. Contiene además tres casas para contratistas. La propiedad tiene derecho de agua para toda su superficie y riega por el canal Norte, Alto Verde. Sus límites son: N., testamentaría Dionisio A. Sosa; S., carril nacional; E., testamentaría Dionisio A. Sosa y O., calle pública y derecho de Lorenzo Guerrero. Base, $ 26.000. Hipoteca, $ 26.000. Deuda actual $ 23.379:605. N.o H.o 7|296, serie C. H. A. 6 o|o. Por mayores datos, dirigirse al Banco.

LA EPOCA, 12 de septiembre de 1917. 4.772 v. Sept. 26.

Sucursal S. del Estero

EL BANCO HIPOTECARIO NACIONAL REmatará en su local calle 25 de Mayo número 245 (Capital Federal), el día 27 de septiembre de 1917, a las 2 p. m., un campo ubicado en el departamento de Mariano Moreno, distante como 15 kilómetros de la estación [illegible] y 12 de Añatuya (F. C. C. N.), jurisdicción de la provincia de Santiago del Estero, conteniendo una casa de material y 10 ranchos, estando alambrado y dividido en cuatro fracciones, con superficie en total de 39.357 hectáreas, 07 áreas, 86 centiáreas, a saber:

PRIMERA FRACCION: parte del lote O, mensura Gerber, compuesta de 7.459 hectáreas, 67 áreas, 17 centiáreas; lindando: al S., lote P., de Lloveras Hnos.; al N., [illegible] resto del lote O, con "El Bravo", de S. Montenegro y con la compañía Belga de ferrocarriles; al E., con la compañía y parte del lote N. N., de M. [illegible] y al O., el lote N., de Cayetano Sánchez.

SEGUNDA FRACCION: parte del lote O, [illegible] compuesta de 6.369 hectáreas, 15 áreas, 27 centiáreas; lindando al N., con el lote B., de la sucesión Francisco Ambrosetti; al S., con más terreno del lote O., con parte "El Bravo", de S. Montenegro y con la [illegible] del lote O., de la compañía Belga Argentina de ferrocarriles; al E., con [illegible] mismo Montenegro y la misma compañía y con parte del lote N. N., de J. a Cuesta, y al O., con parte de lote N., de Sánchez Hnos.

TERCERA FRACCION: parte del lote N., compuesta de una superficie de 14.114 hectáreas, 21 áreas, 52 centiáreas; lindando al N., con parte de los lotes H. [illegible] de Ambrosetti y Pordenave; al [illegible], con el lote O., de Mackel y Nicolás; al S., con "El Pertigo" de J. Montenegro y más terreno del lote N. y al O., con el [illegible] "El Pertigo" y resto del lote N., de la compañía Belga Argentina.

CUARTA FRACCION: denominada Santa Carolina, compuesta de 1374 hectáreas, [illegible] áreas; lindando todos los rumbos con propiedades fiscales.

N.o H.o 134|20527 2.a Ley número 9155 1.a serie. Base, $ 272.[illegible]. Hipoteca, $ 295.00[illegible]. Deuda actual, pesos 254.7[illegible]. Por planos y mayores datos, dirigirse al Banco.

LA EPOCA, 13 de septiembre de 1917. 4|891vsep.27

Sucursal C. del Uruguay

EL BANCO HIPOTECARIO NACIONAL REmatará, a requerimiento judicial, en el local del Banco de la Nación Argentina, en Gualeguaychú, el día 27 de septiembre de 1917, a las 11 de la mañana, una casa en dicha ciudad, ubicada en la calle Paraná esquina Caseros, edificada en terreno de 43 m. 465 mm. de frente sobre la primera calle, por igual dimensión frente al S., lindando, con Paula Guastavino, de N. a S., frente al O., 33 m. 999 mm., lindando por este frente con la calle Caseros, e igual extensión frente al E., por cuyo lado linda con Antonio Iriarte. La casa consta de diez piezas a la calle, un salón, sótano, aljibe, w. c., etc. Base de venta, $ 11.400. Hipoteca, $ 10.000. Deuda actual, $ 9.070:051. Por mayores datos, ocurrir al Banco. N.o H.o 14|4051, C. H. A. 6 o|o.

LA EPOCA, 13 de septiembre de 1917. 4|886 v. Sept. 27.

SUCURSAL SANTA FE

EL BANCO HIPOTECARIO NACIONAL REmatará en su sucursal Santa Fe, a requerimiento judicial, el día 5 de octubre de 1917, a las 2 p. m., una casa ubicada en el pueblo Moisés Ville, departamento San Cristóbal, provincia de Santa Fe, compuesta de varias piezas y demás dependencias, edificada en terreno de 20 metros de frente al S. por 70 metros de fondo al N.; lindando: al N., el señor I. Malamud; al E., Adolfo [illegible]; al S., calle pública denominada Coronel [illegible] y al O., Isaac Wiglowitz. N.o H.o 121|8675, serie C. H. A. 6 o|o. Base, $ 2.800. Hipoteca, $ 3.000. Deuda actual, $ 2.765:733. Por mayores datos, dirigirse al Banco.

LA EPOCA, 21 de septiembre de 1917. 4|995 v. Oct. 5.

COMPRA VENTA PARTICULAR

El Banco Hipotecario Nacional

AVISO AL PUBLICO

Solicitado el Banco por muchos de sus deudores para el establecimiento de una oficina de compraventa particular, ha resuelto abrir en su local una oficina, donde los que deseen vender sus campos o propiedades urbanas, puedan concurrir a dar por escrito la autorización de venta, en donde conste la base con la que quieren vender y demás requisitos. Esta oficina llevará un registro de las propiedades a venderse en la capital y ciudades de provincia, como asimismo de los campos en toda la república que se le ordenen vender, en el que constarán todos los datos sobre ubicación, calidad y mejoras que contengan, para poder suministralos a los que se interesen en su adquisición, cuyos datos se podrán solicitar en esta oficina, personalmente o por carta.

Banco Hipotecario Nacional

Se avisa al público que el día 26 del corriente, se procederá a la quema de los siguientes valores:

Cédulas a curso legal $ 1.117.275

Cédulas serie "A" oro .. 2.800

El acto tendrá lugar en el local del banco, calle 25 de mayo 245, a las 2.30 p. m.

Buenos Aires, septiembre 24 de 1917. — A. Díaz, gerente.

5|22-v. sept. 25.

Otto Semmelhaack

JUDICIAL, EN FLORES. — EL SABADO 29 de septiembre, a las 3 p. m., sobre la misma propiedad. Terreno en la calle Segunda Lobos (hoy General José María Bustillo), número 3355, compuesto de 8.66 metros de frente por 31.19 metros de fondo, superficie total: 270.10.54 metros cuadrados. Linderos: por el frente S. E., calle General José María Bustillo; contrafrente N. O., lote número 10, costado N.E., lote 24 y parte del 11 por su otro costado; al S. E., lote 26 y parte del 9, todos de la misma manzana, de acuerdo con el siguiente edicto:

Por disposición del señor juez de primera instancia en lo civil, doctor Cladislao F. Padilla, secretaría del doctor Dámaso E. Palacio, en los autos TROPIANO DON RAFAEL SU CONCURSO, se ha nombrado al martillero público don Otto Semmelhaack para que proceda a la venta en remate público de un terreno en la calle Segunda Lobos número 3355, entre San Ramón y Quirno, debiéndose publicar edictos por quince días en los diarios "Boletín Judicial" y LA EPOCA, sacándose con la base de las dos terceras partes de la tasación, o sean un mil quinientos veintidós pesos con treinta centavos moneda nacional de c|l. ($ 1.522.30). El martillero queda autorizado para cobrar del que resulte comprador, el 8 o|o de seña y 2 o|o de comisión. — Buenos Aires, agosto 20 de 1917. — Dámaso E. Palacio, secretario.

4|835vsep.28

INFORMACIONES DE ULTIMA HORA

La guerra mundial

EL ASUNTO LUXBURG

JUICIOS DE LA PRENSA FRANCESA

Comentarios sobre la respuesta de Alemania al Papa

LAS OPERACIONES EN EL FRENTE BRITANICO

(DE NUESTROS CORRESPONSALES Y DE LA AGENCIA HAVAS)

El incidente argentino-alemán

Juicios de la prensa francesa

PARIS, septiembre 24. — Los diarios de esta capital siguen con un interés cada vez mayor la actitud de la República Argentina, la cual ocupa el mayor espacio en sus columnas. Algunos subrayan, calificándola de enérgica, la declaración del ministro doctor Pueyrredón, de que si es necesario el gobierno argentino cumplirá sus deberes como soldado. (Es decir, que ese gobierno enviará sus soldados a defender la honra del país).

El "Petit Parisien" al publicar los telegramas de Buenos Aires analiza ampliamente los últimos sensacionales acontecimientos de ese país, en el que el conflicto con Alemania llegó a sus términos extremos y considera que así como aquí se sentiría allí como una especie de malestar de que el conflicto se solucione.

Se concibe muy bien, por otra parte, — termina diciendo "Le Petit Parisien" — que el gobierno de Berlín se esfuerce en apaciguar la irritación de la Argentina, pues comprende que la ruptura con esa nación determinará la ruptura con todos los últimos estados neutrales del Nuevo Mundo.

El "Excelsior", al comentar la respuesta de Alemania a la Argentina, formula también dudas sobre la posibilidad de que esas satisfacciones verbales y tardías tengan efecto positivo para solucionar el grave conflicto diplomático pendiente.

"Le Gaulois" comenta con gran interés las medidas que se están adoptando en la Argentina y la actitud de Alemania y hace observar que Alemania no se atreve a afrontar la ruptura con ese importante país sudamericano, porque su propio interés en ese caso prima sobre su amor propio. Ese diario termina calificando de "golpe teatral" y de "verdadera comedia" la desaprobación del ex ministro Luxburg por el gobierno imperial y estima que aún en el caso de que el gobierno argentino, que parece temeroso de llevar las cosas demasiado lejos, considere esta contestación de Alemania como enteramente satisfactoria — como lo expresa su ministro en Berlín — y crea que puede calmar la gran efervescencia popular, quedará siempre en el pueblo los sentimientos de desconfianza y de rencor imborrables y a causa de lo cual se resentirán las relaciones futuras entre ambos países.

Juicio de la prensa chilena

SANTIAGO, septiembre 24.—"El Diario Ilustrado", comentando el incidente actual entre la Argentina y Alemania, dice:

"La Argentina ha marcado el camino que deben seguir las naciones por débiles que fueran ante las ofensas que les hagan las naciones poderosas. La dignidad de los países no reconoce fuerzas; débiles o fuertes deben proceder dentro el terreno del honor de la nación. El gobierno argentino alcanzó un triunfo por demás halagüeño, triunfo que nos alcanza indirectamente, que viene a afianzar la tranquilidad del continente. La opinión nacional cuyas simpatías por la Argentina se habían exteriorizado con tanta elocuencia, se siente hondamente satisfecha de este desenlace cuerdo y caballeresco.".

La respuesta de los imperios centrales al Papa

Comentarios de la prensa inglesa

LONDRES, septiembre 24 — "El Morning Post" comentando las respuestas de los imperios centrales al Papa, dice:

La contestación del emperador de Alemania a la nota pontificia, igual que la del emperador de Austria-Hungría está cuidadosamente concebida, de manera de no dar ninguna impresión neta.

Hay varios motivos por los cuales los aliados no tienen nada que contestar a la nota pontificia y es por eso que adoptaron la alternativa discreta y cortés de no decir nada, pero Alemania ha juzgado la ocasión buena para ofrecer a su santidad un pedazo de ironía grosera tan cargada de falsedades a cada línea que debe dar al que va dirigido la muy desagradable impresión de un insulto velado.

El emperador de Alemania considera aparentemente al Papa, como una persona de escasa inteligencia o como un filántropo amable a quien fácilmente se contenta con algunas frases pomposas.

La contestación de Austria es aún más pomposa y más vacía, si ello es posible. Sin embargo, conviene notar que en ambos casos se reitera el pedido de la libertad de los mares.

Sin duda, la reducción de la flota británica a una cantidad despreciable forma parte de este pedido, pero esa frase comprende también el control por los alemanes del Báltico y del mar Negro.

En otros términos: el Papa ha sido informado de que las proposiciones de paz alemanas comprenden la posesión de las costas rusas hasta Riga y por Turquía la posesión de los Dardanelos.

En lo que se refiere a las vacías observaciones sobre el desarme futuro y el arbitraje, no vale la pena de prestarles atención. Como lo dice el emperador de Alemania, no tienen ningún interés para los aliados, pues la palabra de un Hohenzollern está desprovista de valor.

Los aliados no pueden olvidar que el pontífice, si hubiese querido, hubiera podido poner su autoridad y su alta situación al lado de uno u otro de los beligerantes de este gran conflicto, siendo así que la verdad sobre los orígenes de la guerra y los métodos empleados por los alemanes se conocían; pero ni una sola palabra vino desde el Vaticano. No nos corresponde a nosotros formular una opinión sobre la conducta del Papa; solo decimos que eso lo hizo incapaz de asumir el puesto de mediador entre ambos grupos de beligerantes.

Pero, en realidad, todas esas habladurías de paz redundan en beneficio de Alemania, pues eso distrae nuestra atención de la situación real, y sólo hay una cosa que hacer: continuar la guerra hasta el final.

Los imperios centrales y la propuesta del papado

Lo que dice el "Times" de Londres

LONDRES, septiembre 24. — El "Times" dice: "No estamos sorprendidos que las contestaciones austriaca y alemana a la nota pontifical provoquen desalientos y desilusión en los círculos clericales de Italia.

En ciertos círculos se atribuye netamente el carácter de esas notas a la situación rusa. Se asegura con persistencia que las contestaciones han sido enteramente modificadas desde la caída de Riga y esto parece una hipótesis muy plausible; pero que sea verdad o falso las contestaciones eluden completamente los puntos más precisos de la nota pontifical.

La opinión pública en todos los países, hasta en Alemania, ha quedado sorprendida ante el silencio ostentatorio sobre las proposiciones concretas y prácticas de su santidad.

Sin embargo las nota renuncian con apresuramiento a la alusión pontifical sobre la libertad de los mares que existe en tiempo de paz, pero que, como un escritor alemán acaba precisamente de explicarlo, es imposible en tiempo de guerra.

En cambio las notas se limitan a decir frases ambiguas.

Ellas piensan en el desarme y arbitraje obligatorios.

Las contestaciones de las potencias centrales tratan al papa como tratan los pedidos de Mr. Wilson sobre los objetos de la guerra.

Ellas no dicen nada de sus intenciones y parecen creer que el Papa y sus consejeros son demasiado poco inteligentes para comprender que tal es su intención.

Las notas no contienen la menor señal de concesión a las condiciones bien conocidas de los aliados. Los aliados desean una paz real pero son inquebrantables en su determinación de verla real y en su convicción que sin la evacuación de todos los territorios aliados, las proposiciones que pueda hacer el enemigo quedarán como una simple maniobra. La reparación y garantías pueden ser discutidas más tarde con tal que el bloqueo sea mantenido y el enemigo privado de materias primas durante las negociaciones, pero esas negociaciones son imposibles si el enemigo continúa ocupando los territorios aliados.

Ninguna nación puede tener confianza en las promesas que los dirigentes actuales de Alemania podrán hacer, pues la palabra de esos dirigentes en sentido del honor y su concepción fundamental del bien y del mal, son completamente indignos de toda confianza.

Así sus actos de embolsados del Atlántico lo han probado.

No queremos discutir nuestras condiciones queremos combatir hasta que las obtengamos.

Las proposiciones de paz del Papa

Opiniones de "Daily News"

LONDRES, septiembre 24 — El "Daily News", dice:

La contestación del gobierno alemán al Papa es un documento de importancia considerable.

En efecto, no puede ser sin importancia que la primera potencia militar del mundo, prevea el día en que el empleo de la fuerza en las disputas internacionales sea considerado como una tradición de los tiempos no civilizados y el poder de la espada sea definitivamente reemplazado por el procedimiento de arbitraje. Verdaderamente es preciso que haya ocurrido algo a la diplomacia que arruinó el proyecto de desarme en la conferencia de La Haya, para que venga hoy a proponer ella misma el desarme.

El apresuramiento puesto por el ministro de relaciones exteriores de Alemania en aplacar a la Argentina, arrojando por encima de la borda al miserable Luxburg, se liga quizás a las mismas tendencias que se encuentran en toda la nota del kaiser.

La contestación del kaiser es la confesión desprovista de artificio que la guerra con ideas de militarismo no puede defenderse hasta en la patria de adopción.

El dueño de la guerra renuncia públicamente a su ídolo. Que la renuncia sea sincera o no, los ídolos no sobreviven largo tiempo a un trato tan abusivo.

Queda por saber si esta notable repudiación ha acercado la paz. Esto depende únicamente de la sinceridad de la repudiación y del deseo del nuevo convertido de aceptar las consecuencias lógicas.

Por el momento la evidencia no permite creer ni en una cosa ni en otra.

Hubiera sido mucho más fácil creer en la sinceridad de la nueva pasión del kaiser para la paz si no hubiera querido hablar primero de su apego anterior para esa misma paz. No masticaremos las palabras y diremos que esas protestas son hipócritas cantinelas.

Sabemos por las revelaciones de Giolitti que el ataque concertado contra Servia en 1914 no era un proyecto nuevo. Sabemos por la correspondencia entre el ex zar y el kaiser que ha sido recientemente publicada, que desde hace tiempo el kaiser preparaba para Dinamarca la suerte que infligió después a Bélgica.

En esas circunstancias es una impertinencia de su parte el pretender que el amor por la paz y la aversión de la guerra han sido el principio director de su política pasada.

Parte oficial británico

LONDRES, septiembre 24 — El boletín oficial de esta tarde del mariscal Haig, anuncia:

Un destacamento enemigo penetró en nuestras trincheras cerca de Labasseville, siendo inmediatamente rechazado con pérdidas por nuestras tropas.

La artillería enemiga estuvo activa esta mañana en ambas orillas del Scarpe, al sur de Lens y al noreste de Ipres.

Parte oficial francés

PARIS, septiembre 24. — El parte oficial de la tarde, dice:

Hubo acciones violentas de artillería en la región de Braye, en la granja de Froidmont y Heurtebise. Fracasó un golpe de mano enemigo en este último punto.

Tuvo éxito una incursión al este de Tetón.

Dispersamos reconocimientos enemigos en la margen izquierda del Mosa.

En la margen derecha del Mosa la lucha de artillería alcanzó una extremada intensidad durante la noche en la región del bosque de Fosses y del bosque de Chaume.

Transcurrió la noche con tranquilidad en el resto del frente.

Unos aviones enemigos bombardearon durante la noche la región al norte de Bar-le-Duc, matando a dos e hiriendo a 17 prisioneros alemanes.

Derribamos ayer seis aviones enemigos.

La lista negra

PARIS, setiembre 24.—"Le Journal Officiel" publica hoy una extensa "lista negra" que interesa especialmente a Centro y Sud América.

Descubrimiento de una reunión secreta en España

MADRID, septiembre 24. — Se anuncia oficialmente que la policía ha detenido a once sujetos que efectuaban una reunión secreta.

Esos arrestos están relacionados con el último movimiento revolucionario.

La policía busca a varias otras personas complicadas en la pasada sedición.

PROVINCIAS

ENTRE RIOS

Momento internacional — Las agitaciones obreras — Declaraciones del doctor Sagarna — Supresión de impuestos — Arrendamiento de islas — Falsas aseveraciones — Varias.

PARANA, septiembre 21. — Esta noche reuniráse en el hotel Sanguinetti, un núcleo de personas de lo más representativo, con objeto de cambiar ideas para apoyar el pedido de ruptura de relaciones con Alemania.

—Entrevistado por un redactor de "El Diario", el ministro de gobierno, doctor Sagarna, con respecto al movimiento obrero, hizo las siguientes declaraciones:

"El orden es perfecto y aun no se ha traducido en acto el propósito — si es que existe — de realizar una huelga, solamente ferroviaria o comprensiva de otros gremios. El gobierno contempla esa posibilidad como un fenómeno que ya no es extraordinario en nuestra vida económica, pero tiene muchas esperanzas — como se le decía al señor ministro del interior — que, salvo algún caso aislado, puramente individual, no se señalará el movimiento por características de fuerza o violencia.

El ambiente es de libertad y de justicia y los ferroviarios saben muy bien, como todos los obreros, que el gobierno de Entre Ríos no mira con indiferencia su suerte. Las autoridades policiales tienen instrucciones precisas de respetar toda actitud legítima y en los casos de posibles excesos, emplear con suma prudencia sus atribuciones y fuerzas para restablecer el orden e impedir la repetición de la falta. Esta misma es la norma adoptada por el distinguido comandante de la región, general Oliveira Cézar, quien procede, en un todo, de acuerdo con el gobierno de la provincia. La represión rápida y enérgica no faltará para quienes no sepan encuadrarse en el marco de sus derechos y de sus deberes.

—Los obreros de la fábrica de alpargatas de Roque Sanz, presentaron un pliego de condiciones para mejorar sus jornales. Esta fábrica ha suspendido en parte su movimiento por falta de materiales.

—Un diario opositor de ésta, en su afán de enemistar la masa obrera con el gobierno, lanzó en sus columnas una serie de mentiras referentes a la disolución de reuniones obreras, deportación de agitadores, etc. cosa que, como de costumbre, ha resultado perfectamente falsa. El ministro de gobierno mandó dar a publicidad la nota de la policía que desmiente en absoluto esos hechos.

Estas manifestaciones se afirman con cartas de obreros que halláronse en esas reuniones sin que nadie los molestara y que aparecen en "El Diario" firmadas por Florencio Zapata y Juan D. Neubert.

La propaganda insidiosa del impreso opositor se estrella una vez más contra la corrección de los procederes de este gobierno honesto y liberal.

—Llámase a licitación para la impresión del Boletín Oficial y todos los demás impresos de uso oficial, para el año próximo.

—Tuvo lugar en el teatro 3 de Febrero el concierto sinfónico organizado por la banda de policía y un quinteto de música de cámara formado por profesores y aficionados de esta ciudad.

El producido se destina a beneficio de la caja de la banda.

Territorios Nacionales

Quejas contra un comisario

Ha estado esta tarde en el ministerio del interior un antiguo poblador del territorio de Santa Cruz, para quejarse al ministro de los procedimientos del comisario Medardo Olmos, de San Julián, a quien acusa de complicidad en el rapto de una hija. Dicho rapto se efectuó en el mes de febrero de este año y ha estado rodeado de circunstancias que hacen presumir dicha complicidad. El padre de la menor raptada, pocos minutos después de producirse el hecho, lo denunció al comisario, indicándole la casa donde se había refugiado el raptor, pero el comisario se negó a intervenir, despidiéndolo bruscamente.

A pesar de que el denunciante, que es un honesto comerciante de San Julián, con 34 años de radicación en aquel territorio, se quejó al jefe de policía y a la gobernación, no ha hallado aun justicia en su justa demanda, por lo cual ha venido a pedirla al gobierno nacional.

El ministerio intervendrá en este asunto en el cual se trata de un caso grave para la moralidad pública, pues el comisario Olmos, sobre quien ya existen otras quejas, no solamente no ha intervenido en la forma como lo expresamos, en el asunto de referencia, sino que une a ello la mofa diaria para el pobre poblador herido tan dolorosamente en el honor de su hogar.

CONGRESO

En el senado—

A las cuatro de la tarde, se llamó a sesión en el senado, con asistencia de 20 senadores. Se inició la sesión bajo la presidencia del doctor Luna.

Las relaciones internacionales—

Esta tarde se reunieron, en el congreso, diputados radicales y conservadores, para convenir sobre la forma cómo se tratarán las minutas presentadas sobre cuestiones internacionales. Se dice que los diputados coincidirán en aconsejar la ruptura de relaciones con Alemania.

El derecho a la expertacion—

La comisión de presupuesto dará cuenta a la cámara, en la primera oportunidad, del siguiente despacho expedido sobre el derecho a la exportación:

Artículo 1o. — Desde el 1o. de octubre de 1917 hasta el 31 de diciembre de 1918, los artículos que a continuación se enumeran, abonarán un derecho de exportación, siempre que su valor en el acto del embarque sea igual o superios a los precios básicos que se establecen en la presente ley. El impuesto será sobre el mayor valor y progresivo, cobrándose el 2 o|o del valor y además un 10 o|o del mayor valor, según que el aumento en los precios sea hasta 50 o|o o más sobre los precios básicos que se establecen en la siguiente escala: bovinos, 14.69; equinos, 56.61; bovinos congelados o enfriados, 207.14; carneros congelados 172.41; cueros de cabra, 0,583 el kilo; cueros lanares sucios, 1000 kil., 323.53; de vacunos salados, 371.93; secos, 638.84; lana sucia, 414.83; tasajo, kilo 0.2370; menudencias de carneros congeladas, 1000 kil., 122.41; carne conservada, 291.83; manteca de vaca, kilo, 0.661; margarina y palmitina, 0.167; sebo y grasa derretida, 1000 kilos, 154.89; avena, 24.93; cebada, 24.38; lino, 53.32; maíz, 23.50; trigo, 38.33; harina de trigo, 65.21 afrecho y afrechillo, 20.16; extracto de quebracho, 63.77, y rollizos de quebracho, 13.19.

El precio líquido que resulte para el exportador por la aplicación de la renta máxima sobre el mayor valor, no podrá en ningún caso ser más bajo del que resultaría si correspondiera aplicar la tarifa inferior.

Art. 2o. — Los avalúos de los productos que se dejan enumerados, se fijarán mensualmente a moneda metálica por una comisión compuesta por un delegado del ministerio de hacienda, otro del ministro de agricultura y un representante de la bolsa de comercio; la que fijará al mismo tiempo en forma específica el impuesto que corresponda pagar a cada fruto o producto calculado de acuerdo con las normas establecidas en el artículo 1.o, y comunicados a las aduanas servirán de base para su cobro.

De los avalúos podrá apelarse para ante el ministerio de hacienda, sin que ello obste al pago del impuesto, y quedando facultado el P. E. para devolver en su caso el exceso pagado.

Art. 3o. Los otros frutos y productos del país, que se exporten, abonarán 2 o|o sobre el valor que le señala el arancel de exportación de la tarifa de avalúos vigente; si no están comprendidos en ninguna partida, sobre él que declaren los interesados en el respectivo permiso de exportación. La comisión que se crea por el artículo anterior, podrá establecer los precios básicos y de aforo para la totalidad o parte de esos frutos y productos que desde ese momento pagarán el impuesto en la forma que establece el artículo 1o.

Art. 4o. Durante el mes de octubre del corriente año regirán los aforos e impuestos específicos que determinan con carácter transitorio en la escala del artículo 1o.

Art. 5o. Los hechos u omisiones y las falsas declaraciones que tiendan a ocultar la verdadera cantidad o calidad de los artículos o a disminuir su precio para eludir o reducir los derechos que se fijan por esta ley, quedan sujetos a las penas establecidas en las ordenanzas de aduana.

Art. 6o. Queda facultado el P. E. para suspender provisoriamente la salida de determinados artículos ya sean de producción nacional o importados cuando razones de orden interno así lo exijan, debiendo someter a la aprobación del honorable congreso las medidas adoptadas.

Art. 7o. El producido de este impuesto ingresará a rentas generales.

Art. 8o. Comuníquese al P. E.

El doctor Justo acepta el despacho con un agregado que rebaja el precio de arriendo de los campos.

La universidad nacional del litoral—

Habiendo despachado favorablemente la comisión de instrucción pública el proyecto del diputado Jorge Raúl Rodríguez, sobre creación de la universidad nacional del litoral, el comité constituído con esos fines en la ciudad de Santa Fe se dirige a la cámara de diputados solicitando que en la sanción legislativa se establezca en esa localidad la facultad de Ciencias Físico-Matemáticas y estudios afines que se proyecta para Rosario, en vez de la Escuela de Química Industrial y Agrícola, por considerarla insuficiente para constituir por sí solo un instituto facultativo.

Antes de formularse la sanción de la honorable Cámara — se dice — el comité espera y pide sea en el actual período ordinario de sesiones, la comisión de instrucción pública y los señores diputados, por razones que no escaparán a su elevado criterio y por la misma ecuanimidad de sus decisiones aceptarán la modificación propuesta, substituyendo la Escuela Industrial y Agrícola por una Facultad de Ciencias Físico-Matemáticas que contaría con los elementos de la Escuela de Farmacia y la Escuela Industrial de la Nación.

Pedido de un premio para un concurso—

El tiro federal de Puerto Bermejo, territorio nacional del Chaco, solicita un premio para que sea disputado en el concurso a efectuarse con motivo de la inauguración del stand de tiro de esa institución.

El nuevo impuesto al vino—

La cámara de diputados de la provincia de San Juan pide que no sea sancionado el nuevo impuesto de tres centavos por cada litro de vino que se exporte de la provincia, en razon — se dice — de que dicho gravamen vendrá a repercutir directamente sobre el productor, con evidente perjuicio de la industria vitivinícola, fuente principal de la riqueza de ese estado.

Haciendo la misma solicitud se dirige en una extensa nota el centro Vitivinícola de esta capital, tratando de demostrar la inconveniencia y la total imposibilidad de aplicar el nuevo impuesto.

En el senado—

En la orden del día figura la postergada cuestión del azúcar.

Se dará cuenta además del despacho de la comisión de negocios constitucionales que aprueba el proyecto en revisión sobre reorganización de los poderes en la provincia de Buenos Aires y los de la comisión de legislación, también aprobatorios del proyecto que establece una estadística de maestros provinciales, a los fines de su jubilación, y en el proyecto de ley del señor del Valle Iberlucea prohibiendo la fabricación de cerillas de fósforo blanco.

Despachos de guerra—

La comisión de guerra de la cámara de diputados tiene a la firma los despachos en los proyectos de ley de los señores del Barco, Garzón y del Valle, creando la dirección de tiro y gimnasia; que reconoce el grado de teniente al señor Eduardo Debrocca; que acuerda pensión de retiro de acuerdo al presupuesto de 1912 al señor Tránsito V. Marroel y que comprende en los beneficios de la ley 1707 al señor Ambrisio P. Escala.

Pedido de subsidio—

Fray Agustín Romero, comendador del convento de la Merced de Mendoza, solicita se le acuerde un subsidio de veinte y cinco mil pesos para refaccionar el edificio del Estudiantado y para terminar algunas obras del templo adjunto, dedicado a Ntra. Señora de las Mercedes, generala del ejército argentino.

Acuerdo de ministros suspendido

A última hora quedó suspendido el acuerdo de ministros que debía celebrarse en la presidencia para tratar los asuntos internacionales de actualidad.

Escuela de aplicación de sanidad militar

CONFERENCIAS DE LA SEMANA

Martes de 8 a 9 a. m. — Doctor Antonio Agudo Avila: Causas de excepción del servicio militar (continuación).

Martes de 11 a 12 m. — Doctor Rodolfo S. Rocatagliata: Tratamiento quirúrgico de los aneurismas.

Sábado de 10 a 11 a. m. — Doctor Nicomedes Antelo: Lesiones cráneo-encefálicas por armas de fuego (continuación).

Sábado de 11 a 12 m. — Doctor Pío Isaac Acuña: Pérdidas a prever y rendimiento de las formaciones sanitarias en el combate.

Sábado de 6.30 a 7.30 p. m. — Doctor Rogelio D'Ovidio: Epidemiología de la meningitis cerebro-espinal epidémica.

Exequias del coronel Garrido

Imponente manifestación de duelo

CORRIENTES, septiembre 24. — A pesar del mal tiempo estuvo imponente el sepelio del coronel Garrido. Todos los correligionarios y numeroso pueblo acompañaron en corporación al féretro, testimoniándose así, en forma elocuente, las simpatías y el prestigio del extinto.

Notábase en la masa popular el intenso duelo producido por la desaparición del ciudadano que fué siempre un verdadero padre por la prodigalidad de su cariño y su interés por el bienestar social.

En el cementerio hablaron los doctores Guastavino y González, cuyos discursos conmovedores, pasaron de relieve los méritos y prestigios bien adquiridos en la larga actuación política del extinto, y los importantes servicios prestados a la provincia y al país, así como la enorme pérdida que importa para el partido Radical.

De los departamentos se reciben [illegible]

El poeta Gustavo Caraballo

Próxima demostración

El Círculo Intelectual de la Juventud y la comisión de El día del estudiante han organizado un banquete en honor del celebrado poeta Gustavo Caraballo, con motivo del [illegible] éxito alcanzado por su libro [illegible].

El banquete tendrá lugar el [illegible] del corriente, a las 8.30 de la noche en el restaurant Conte, Cangallo [illegible].

Este banquete, que se anuncia asumirá brillantes contornos, dado el prestigio del obsequiado, será el primero de una fiesta que bajo el título de "Fiesta de los poetas" se celebrará anualmente, a cargo [illegible] de las sociedades arriba indicadas que acordarán en cada caso, previamente, el poeta y la obra que deben ser motivo a la demostración.

Banco Municipal de Préstamos

Los objetos dejados en prenda

Plazos para su retiro

En ediciones anteriores tuvimos oportunidad de recoger una denuncia que, como se verá, ha resultado inexacta, — de ocuparnos de las condiciones en que se efectúan las renovaciones y el retiro de los objetos que en garantía de los préstamos deben dejar en depósito los interesados.

Posteriormente, siguiendo una norma invariable en este diario, visitamos algunas dependencias del Banco Municipal, recogiendo antecedentes precisos que evidencian la forma escrupulosa e inflexible en que el directorio da cumplimiento en su gestión a las estipulaciones de la ley orgánica y reglamento.

En efecto, existe una disposición en vigor que establece que, desde que un objeto está incluído en el catálogo del remate, no puede el poseedor de la boleta retirarlo, aunque quiera rescatarlo.

Pero, tal disposición es antigua y las nuevas autoridades de la institución, como es lógico, no pueden dejar de cumplirla.

La tolerancia en lo que respecta a la concesión de prórrogas, según hemos podido comprobarlo, extiéndese hasta un mes y medio de la fecha del vencimiento; de manera que los interesados tienen plazo suficiente como para evitar que las prendas sean catalogadas para la subasta.

El retiro, por otra parte, de las alhajas ya catalogadas, implicaría serios trastornos y podría dar lugár a

CASA DE GOBIERNO

EN LA PRESIDENCIA

El primer magistrado, que concurrió temprano a su despacho, no recibió esta tarde visitas.

Se reunió con sus ministros en acuerdo para tratar sobre los asuntos internacionales y la huelga ferroviaria.

POR LOS MINISTERIOS

El doctor Gómez apenas llegó a su ministerio, esta tarde, se trasladó a la presidencia, para participar en el acuerdo.

— También concurrió a la presidencia con el mismo objeto, el ministro de hacienda. Esta tarde el doctor Salaberry concurrirá al congreso, para conversar con los miembros de la comisión de presupuesto de la cámara de diputados sobre el proyecto de derechos a la exportación.

—El ministro de justicia e instrucción pública concurrió esta tarde a su despacho.

Asistió al acuerdo.

—El ministro de marina, restablecido ya de sus dolencias, asistió esta mañana a la colocación de una corona en la tumba de G. Brown. Por la tarde concurrió a la casa de gobierno, donde se ocupó del estudio de algunos asuntos pendientes a resolverse en su ministerio, firmó también varios expedientes de trámite administrativo, pasando después a la presidencia.

—El ministro de guerra asistió al almuerzo dado en el cuartel de Granaderos en honor de los ministros de las naciones sudamericanas, últimamente visitadas. Por la tarde fué a la presidencia para asistir al acuerdo de ministros.

críticas que afectaran la seriedad de la institución, dado que muchas personas concurren a la subasta después de haber elegido los objetos que en ella desean adquirir.

En el propósito de evitar, precisamente este inconveniente, es que el directorio del Banco Municipal de Préstamos, con fecha 14 de junio último, ha acordado que el prestatario que antes del plazo estipulado, o a su vencimiento o después del vencido, hasta el día hábil antes del fijado para el remate, presentara el recibo y abonara en tesorería el importe del préstamo, recibirá los objetos dejados por él en prenda.

Esta resolución, comprende a los préstamos que se han realizado a partir de la fecha indicada, y no a los anteriores a la misma, en razón que ello implicaría darle efecto retroactivo, cosa que, ciertamente, no puede ocurrir de ningún punto de vista.

En Correos y Telégrafos

Insuficiencia de franqueo en correspondencia internacional—

La dirección general de correos y telégrafos ha venido observando la cantidad elevada de piezas de correspondencia que llega a nuestro país procedentes de los Estados Unidos de Norte América, franqueadas con dos centavos de dólar, o sea el porte establecido en su servicio interno, siendo que el equivalente de 25 céntimos de francos fijados por la convención postal para el porte de las cartas ha sido establecido por la misma en 5 centavos de dólar.

Ante el crecido número de piezas en tales condiciones y que, en consecuencia, son sometidas a la formalidad del cargo, es de creer que la insuficiencia del franqueo desde que se trata, obedece a algún aviso en que se asigne equivocadamente dicho porte para la correspondencia epistolar dirigida a nuestro país, desde que él es extensivo para las repúblicas centroamericanas.

En esta razón, nuestra administración de correos se ha dirigido a la de Norte América haciéndolo saber lo expuesto a efecto de las disposiciones que quisiera adoptar y a fin de salvar la insuficiencia del franqueo, tan general en la correspondencia de ese origen.

Separaciones—

La dependencia de correos ha resuelto separar de sus funciones de jefe de la oficina Chilecito (Mendoza), por falta de condiciones para desempeñarse en el cargo e irregularidades constatadas durante su actuación, a don Santiago Gadela Ortiz, disponiendo su traslado a otra dependencia como empleado, sin funciones directivas.

—Igualmente ha separado de su cargo de jefe de la dependencia de Luján (Mendoza) a don Aurelio Del Pin por irregularidades [illegible] al frente de los servicios de la expresada oficina, trasladándolo a otra dependencia en calidad de simple empleado.

Patente de privilegio postal—

Los agentes en esta capital de Lloyd Brasileiro, se han presentado al ministerio del interior solicitando se le acuerde al vapor Pará, perteneciente a dicha empresa naviera, el privilegio de paquete postal.

Pasado a informe y dictamen de la dirección general de correos y telégrafos, ésta se ha expedido manifestando que siempre que de conformidad con lo establecido en el inciso 2o del superior decreto del 25 de febrero de 1907 se fijen los días para la salida del vapor de referencia del puerto de esta capital, no encuentra ningún inconveniente en que el P. E. acceda a lo solicitado por los recurrentes.

Renuncias—

La dirección general de correos y telégrafos ha aceptado la renuncia presentada por el jefe de la oficina Plaza Lavarden, don Bartolomé Filippe, nombrando en su reemplazo a don [illegible].

GUERRA Y MARINA

ACORAZADO LIBERTAD

Esta mañana ha fondeado en Río Santiago el acorazado Libertad.

PERMISO PARA CASAMIENTO

Por el ministerio de guerra se concede permiso para contraer matrimonio con la señorita Rosario Olmedo al cabo Daniel Meaila.

EXPEDICIONARIOS AL DESIERTO

Según resolución aparecida hoy, se incluyen en la lista de expedicionarios al desierto al mayor retirado don Raymundo Latorre, sargento segundo retirado Tiburcio Ruiz Díaz y cabo primero retirado Nicolás Castro.

PASE

Por decreto de la fecha pasa a revistar en la disponibilidad, por el término de seis meses, de acuerdo con el inciso 2o., artículo 31, de la ley 9675, el teniente coronel don Enrique Fiotto, procedente del comando de la 1a. división de ejército.

MOVIMIENTO DE BUQUES

El transporte nacional Pampa, en su viaje de regreso, llegó a Puerto Rico, procedente de Filadelfia.

PALACIO DE JUSTICIA

TURNOS

[illegible]ro civil: juez doctor Juan Carlos [illegible]agos, con los secretarios doctores Barraquero, 21; Achával Rodríguez, 25; Palleja, 26; Pagano, 27; Vincent, 28; Beretervide, 29.

Agente fiscal: doctor Gastón F. Tobal.

Asesor de menores: doctor Daniel Llambí.

Recusaciones: juez doctor Roberto Bunge.

Fuero comercial: **juez doctor Alberto Estrada, con los secretarios** doctores Curutchet, **24 y 28;** Grandoli, 25 y 29; Jordán, **26; García** Calvo, 27.

Agente fiscal: doctor **M. Vedia** y Mitre.

Recusaciones: juez doctor **Félix** Martín y Herrera.

REGISTRO PUBLICO DE COMERCIO

Fontana y Cía. — Ramo: Fábrica de extracto de quebracho, en la provincia de Santa Fe. Capital, pesos 1.000.000. Domicilio, Sarmiento 643. Este contrato es prórroga del anterior.

—J. Llorente y Cía. — **Ramo:** Almacén de comestibles y bebidas por mayor. Capital 700.000 **pesos.** Domicilio, Bartolomé Mitre **2753.** Este contrato es prórroga del anterior.

—Carlos Evrard y Cía. — Ramo: Importación y venta de artículos de bazar. Capital 400.000 pesos. Domicilio, Bolívar 427. Este contrato es prórroga del anterior.

—Marín hermanos — **Ramo:** tejidos, mercería y ropería. Capital, pesos 263.604.72. Domicilio, Tres Sargentos 186.

—Cogorno Hnos. y Cía. — Ramo: [illegible]ría y compraventa de haciendas, sus productos derivados y la elaboración y comercio de estos últimos. Explotación del establecimiento "La Nélida" en Las Flores. Capital, 200.000 pesos. Domicilio, 25 de Mayo 267.

—Giraldo, Marchiavello y Aste. — Ramo: importación de comestibles y bebidas. Capital, 144.585.33 pesos. Domicilio, Patricios 566. Este contrato es prórroga del anterior.

—Martínez y Gunche.—Ramo: exportación de cintas cinematográficas. Capital, 121.040.53 pesos. Domicilio B. Mitre 519.

—Alsina y Cagnoni. — Ramo: importación de haciendas y frutos del país. Capital 100.000 pesos.

—Bozalongo y Bejarano. — Ramo: Explotación de todos los artículos en general del ramo de confitería. Capital, 80.000 pesos. Domicilio, Senillosa 442.

—Paulo Trinks y Cía. — Ramo: Molino de yerba-mate. Capital, pesos 80.000 pesos. Domicilio, Santa Rosalía 1115, escritorio **25 de Mayo** núm. 347.

—V. J. M. Migliardi — **Ramo: almacén por mayor de comestibles y bebidas, comisiones y consignaciones. Capital, 60.000 pesos. Domicilio, Almirante Brown 761. Este contrato es ampliación del anterior.**

—Watson Hatton y Cía. Ramo: Importación de artículos para hombres y juegos atléticos. Capital 60.000 $. Domicilio 319. Este contrato es prórroga del anterior.

—Lazzareschi y Buoni. Ramo: Compra-venta de mercaderías. Capital, [illegible] pesos. Domicilio, Bartolomé Mitre 1265.

—Bramuglia y Cía. Ramo: Compraventa de neumáticos, artículos de goma, electricidad y demás accesorios en general. Capital, 36.000 pesos. Domicilio, Tucumán 1136.

—Martín Herrería y Cía. Ramo: Comisiones y consignaciones, compraventa de haciendas y productos rurales. Capital, 30,000 pesos.

—Bottone y Gronni. Ramo: Almacén de comestibles y bebidas, e importación de artículos similares. Capital, [illegible] pesos. Domicilio, calle Viamonte [illegible].

—Müller y Cía. (The National Company Limited) Ramo: elaboración, importación y exportación de bebidas. Capital, 15.000 pesos. Domicilio, Lavalle 341.

—Castiglioni y Bidault. Ramo: Mercería y novedades. Capital, pesos [illegible]. Domicilio, Tucumán 776.

—Giordano y Sacco. Ramo: Remates, comisiones y consignaciones. Capital [illegible] pesos. Domicilio, Callao 248. Se hacen cargo del activo y pasivo de la extinguida firma [illegible], Giordano, Sacco y Cía.

—Aaron Rosas y Cía. Ramo: consignaciones de frutos del país y compraventa de propiedades. Capital, 10.000 pesos. Domicilio, Santiago del Estero 1047.

—Marina y Carbone. Ramo: farmacia. Capital, 7.000 pesos. Domicilio, Conde 2564.

—García y Riesco. Ramo: librería. Capital, [illegible] pesos. Domicilio, Alsina 195.

AVISOS FUNEBRES

ANA E. DE CARRIQUE. — q. e. p. d. — Falleció en Mármol el 21 de septiembre de 1917. — Sus hijos Domingo, Graciana, María C. de Urquijo, Eugenio, Alberto, Rosa C. de Jauregui, y Ana Carrique, sus hijos políticos Teresa Lesca de Carrique y Francisco Urquijo, su hermana (ausente), nietas y demás familia invitan a sus relaciones a acompañar los restos de la extinta al cementerio del Norte mañana martes 25 del corriente. La comitiva fúnebre partirá de la estación Constitución a las 10 a. m. En la Iglesia de N. S. del Pilar se oficiará una misa de cuerpo presente a las 10.30. Se ruega no enviar coronas. El duelo se despide por tarjeta. Casa mortuoria, Sáenz Peña 606 (Mármol). — Nota: Carruajes en la casa Iribarne (hijos de Juan Iribarne), Callao 416 y [illegible] 1230.

LICITACION

MINISTERIO de MARINA

DIRECCION GENERAL ADMINISTRATIVA

Paseo Colón y Brasil

Llámase a presentación de propuestas hasta las 2 p. m., del día 22 de octubre del año en curso para la provisión de elásticos, brin azul, trencilla y borceguíes, destinados a la sección Equipos de esta Dirección General. Por datos, pliegos de condiciones, etc., ocurrir a la División Compras.

CARRERAS DE CABALLOS

HIPODROMO ARGENTINO

LA REUNION DE MAÑANA

Gran Premio Jockey Club

Un programa bastante interesante, y bien nutrido de inscripciones, es el que nos brinda nuestra primera institución, para la reunión que se celebrará el próximo domingo en el hipódromo Argentino, día fijado para que se dispute el premio Jockey Club que es la base de la reunión.

No tenemos necesidad de entrar en mayores comentarios, pues salta a la vista que la gran prueba no despertará el interés de otros años, puesto que en esta ocasión, el consagrado crack Botafogo volverá a imponerse fácilmente y sin ningún esfuerzo sobre sus insignificantes rivales.

Es muy probable que no corra solo, como se creyó en un principio, pues Remanso cumplirá su compromiso y acaso Petit Gosse haga lo mismo.

En la prueba inicial del programa un numeroso lote de yeguas ha conservado su anotación.

La Pingüina ha sido reservada para esta carrera.

La hija de Calepino está corriendo mucho y en este nuevo encuentro puede resultar vencedora.

Miss Tonta restablecida del ligero contratiempo que sufrió, se encuentra en perfectas condiciones y bien [...]sada en esta carrera.

Mi[...] a pesar de su última mala carrera, cre[...] que alternará con éxito, pues sus ejercicios son buenos.

Mollie repisó siendo segunda de La Pingüina en 1'38" la milla. Salvados los inconvenientes de la rentrée vemos a la hija de Saint Wolf como de las mejores candidatas de la carrera.

Fripona alternará con éxito con las nombradas, pues en sus ejercicios se conduce discretamente.

De las anotadas, en los 1400 metros del premio Volador, vemos a todas en igualdad de condiciones para poder abandonar la categoría de perdedora.

Mulhouse con el reposo breve que se le ha dado, ha recuperado sus perdidas energías, y su ecurie tiene esperanzas que esta vez será ella la vencedora.

Royal Dream no corrió el jueves reservándose para esta oportunidad. La pupila del stud Iceache es la candidata mejor de la prueba.

Serenidad cuenta con ejercicios como para comprometer la victoria de la favorita Royal Dream.

Ambición ha ocupado ya dos veces el segundo puesto en el marcador, tiene chance como la mejor de ellas.

Antuca anda mucho y en esta ocasión correrá mejor que en su última presentación...

Polola no hay que descuidarla, pues en sus ejercicios se conduce admirablemente.

Un lote regular de potrillos perdedores, bajarán a la liza en la tercera carrera del programa, donde tiene por base el premio Balboa.

Alarí cuenta con ejercicios como para iniciar su campaña con una victoria y un reciente puesto de marcador.

Ibáñez tiene una brillante oportunidad, de adjudicarse la victoria.

Rosellón reaparece en buenas condiciones, después de haber gozado de un benéfico reposo.

Aster curado radicalmente de las sobrecañas que le aparecieron reaparece en condiciones de poder obtener su primer triunfo.

Noyón por su cuarto puesto de Irishboy, tiene probabilidades de alternar con éxito.

Last Orange puede citarse con preferencia, pues en sus ejercicios corre mucho.

La cuarta carrera resultará interesante, pues los animales que han conservado su anotación, se han distinguido por sus últimas buenas performances.

Cacique anda corriendo mucho, y su mala carrera última no hay que tomarla en cuenta, pero va un poco pesado.

Mirabeau II en cada presentación demuestra y pone de manifiesto lo mucho que está corriendo.

Por su última carrera es el mejor candidato en esta prueba.

Stayer reapareció después de larga ausencia y obtuvo una hermosa victoria sobre un numeroso lote de rivales. Con sólo 51 kilos, el pensionista del stud Los Yuyos debe producir una gran carrera.

War Cry posiblemente no ha de cumplir su compromiso.

Mystery en sus ejercicios se conduce como para ser el ganador. Su ecurie tiene plena confianza de que se conducirá honorablemente.

Callejas por su segundo de Mirabeau II, es un gran candidato. El hijo de Fulmen cumple sus ejercicios con regularidad.

Atila debe mencionarse, pues en carrera, no responde a los admirables ejercicios que produce en privado.

En sexto término, y sobre una distancia de 1400 metros, se disputará el premio Avicenia, prueba en el que un numeroso lote de productos ha conservado su anotación.

L'Espoir será la preferida de la cátedra, pues la pensionista del stud Caá, tiene títulos como para imponerse ante tan mediocre compañía.

Glotón cuenta con una corrida bastante buena sobre la distancia de la prueba.

Quito pueda que algún día obtenga su segunda victoria. Está abonado al marcador, pero no logra llegar primero. Pueda que en esta ocasión lo haga.

General French se repartirá con L'Espoir las preferencias. El hijo de Craganour ha dejado la impresión de ser un potrillo regular.

Niño Bien obtuvo su primer triunfo al debutar en buen estilo. Contará con partidarios, pues sus ejercicios son buenos.

Sleeping Beauty debe citarse, pues puede sorprender a la cátedra. Cuenta con ejercicios como para ser la ganadora.

En el handicap de 1600 metros volverán a medir sus fuerzas, los mismos rivales que han tenido oportunidad de vencerse unas a los otros en distintas oportunidades.

Vicente López y Full Hand, componen la pareja del stud Federal; pero estos dos animales un día producen una gran carrera, y otro defeccionan feamente. Van algo pesados.

Florilegio es el candidato que más se destaca de todo el lote. El buen hijo de Saint Wolf tiene otra oportunidad de conquistar un nuevo triunfo.

Colenso será presentado en excelentes condiciones de preparación. Su caballeriza cree de que el hijo de Orinoco ha de responder a sus inmejorables ejercicios.

The Lad corre mucho y su caballeriza tiene confianza en que su pupilo se conducirá discretamente.

En el handicap final de la reunión, once animales han conservado su anotación.

Vicente López está anotado en la prueba anterior. Creemos que optará por ésta, pues está tendido. Tiene probabilidades de ganar.

Charm después de su hermoso y desahogado triunfo del domingo pasado es el candidato lógico de la prueba.

Profeta será de la partida hoy. Según su actuación le asignaremos chance en este nuevo encuentro.

Farruco ha ganado mucho con el breve reposo que se le dió. El hijo de Fulmen en privado corre mucho.

Ojal puede alternar con éxito, pues sus ensayos preparatorios son inmejorables.

Britón puede mejorar sus últimas carreras.

Menos Uno con sólo 46 kilos se presenta como un temible antagonista de los nombrados.

GINEBRA
Bols
SU COLOR AMBAR PALIDO COMPRUEBA SU VEJEZ

LOS COMPETIDORES DE MAÑANA

Apronts e informaciones generales

SUS PERFORMANCES

Como hemos hecho costumbre, en esta sección, nuestros lectores encontrarán una guía interesante, además de los últimos informes, los que facilitarán en mucho la tarea para hacer cálculos aproximados sobre cada uno de los concurrentes del programa que pasamos a detallar:

PRIMERA CARRERA

Distancia 1600 metros

Ronde du Soir — La hija de Calepino en sus dos últimas presentaciones ha tenido la siguiente figuración: Con 50 kilos fué no placé de Kilinga 46 en 1'46" 1|5 los 1700 metros y luego con 51 no placé de Valentón 50 en 2'18" 4|5 los 2200 metros.

Con Acevedo hizo 700 metros en 41" 3|5. Puede ganar.

Gringuilla — No placé con 52 kilos en el clásico Criadores ganado por Mamitaa II 55 en 1'25" 1|5 los 1400 metros y luego no placé con 46 de Hurgón 4 7en 1'38" 1|5 los 1600 metros.

Dicen que es un probable golpe.

La Pingüina — Ganó con 52 kilos siendo segunda Ficaria 47, tercera Mi Ñata 49 en 1'26" 1|5 los 1400 metros y luego ganó con 51, segunda Mollie 49, tercera Genovesa 43 en 1'38" los 1600 metros.

M. de Lara la trabajó en 700 metros y anda corriendo mucho.

Miss Tonta — No placé con 48 kilos de Submarino 43 en 1'39" 1|5 los 1600 metros y luego con 49 fué cuarta de Como 51, Turquesa III 41 y Alemania 40 en 1'13" los 1200 metros.

No corre.

En Fija — Ganó con 52 kilos, segundo Saint Emilión 57, tercero Espartal 57 en 1'38" 2|5 los 1600 metros y luego con 46 fué no placé de Como 51 en 1'13" los 1200 metros.

No corre.

Herodías — Con 49 kilos fué no placé de Sunday 51 en 1'27" 2|5 los 1400 metros y luego con 49 no placé de Eneas 50 en 1'39" los 1600 metros.

Con A. Denna hizo 700 metros en 42".

Protea — No placé con 40 kilos de Sunday 50 en 1'26" 2|5 los 1400 metros y luego con 49 fué cuarta de Curiosity 55, Fripona 50 y Pardejona 60 en 1'52" 2|5 los 1800 metros.

Es difícil.

Safo — Ganó con 49 kilos, segunda Yerba Mota 46, tercera Chaica 53 en 1'39" 4|5 los 1600 metros y luego no placé con 49 de Como 51 en 1'13" los 1200 metros.

Es difícil.

Ficaria — Con 47 kilos fué segunda de La Pingüina 52 en 1'26" 1|5 los 1400 metros y luego no placé con 45 de Como 51 en 1'13" los 1200 metros.

No corre.

Paulita — No placé con 50 kilos de Safo 46 en 1'52" 1|2 los 1800 metros y luego con 52 fué segunda de Curiosity 52 en 2'6" los 2000 metros.

Puede andar cerca.

Mollie — Fué cuarta con 55 kilos de Bajel 57, Menos Uno 57 y Alteza Real 51 en 1'38" la misma distancia.

Dirigida por F. Arcuri hizo 700 metros en 44". Es buena candidata.

Mi Ñata — Ganó con 47 kilos, segunda Tarja 51, tercera Fripona 50 en 1'39" 3|5 los 1600 metros y luego con 47 fué no placé de La Pingüina 51 en 1'38" la misma distancia.

La trabajó Canessa en Belgrano.

Gallarda — No placé con 49 kilos de Miss Tonta 50 en 1'42" 3|5 los 1600 metros y luego no placé con 51 de La Pingüina 52 en 1'26" 1|5 los 1400 metros.

Es difícil.

Fripona — Fué tercera con 50 kilos de Mi Ñata 47, segunda Tarja 51 en 1'39" 3|5 los 1600 metros y luego con 50 fué segunda de Curiosity 55 en 1'52" 3|5 los 1800 metros.

Puede ganar.

Brecha — No placé con 48 kilos de Safo 49 en 1'39" 4|5 los 1600 metros y luego no placé con 57 de Rosse 57 en 1'40" la misma distancia.

No corre.

Yerba Mota — Con 46 kilos fué segunda de Safo 49 en 1'39" 4|5 los 1600 metros y luego con 55 fué tercera de Rosse 57, segunda Meneguina 54 en 1'40" la misma distancia.

No corre.

Chaché — No placé con 53 kilos de Stayer 54 en 1'52" los 1800 metros y luego no placé con 57 de Fripona 54 en 1'40" 3|5 los 1600 metros.

Es difícil.

SEGUNDA CARRERA

Distancia 1400 metros

Mulhouse — Fué cuarta de Galatea, Latina y Winnipeg en 1'42" 2|5 los 1600 metros y luego fué segunda de Latina en 1'42" la misma distancia.

Puede ganar.

Quietud — Fué segunda de Anfitrita en 1'27" 3|5 los 1400 metros y luego segunda de Jeunesse Dorée en 1'41" 1|2 los 1600 metros.

No corre.

Royal Dream — Corrió una vez siendo tercera de Anfitrita, segunda Quietud en 1'27" 3|5 los 1400 metros.

Trabaja a la tarde. Es gran candidata.

Oroya — Corrió una vez siendo no placé de Anfitrita en 1'27" 3|5 los 1400 metros.

Anda regular.

Batavia — Es debutante.

Hizo 700 metros dirigda por Arcuri.

Serenidad — Debutó siendo no placé de Sigma en 1'27" 1|5 los 1400 metros y luego fué cuarta de Sistrum, Inocencia y Winnipag en 1'31" tres quintos los 1400 metros, pista pesada.

Piloteada por C. Bustos cubrió 800 metros en 49" 1|5 a la par de Rosellón. Les gusta mucho.

Ambición — Fué segunda de Bizaya II en 1'28" 3|5 los 1400 metros y luego segunda de Bélgique en 1'41" dos quintos los 1600 metros.

D. Englander la trabajó en 700 metros. Puede andar cerca.

Antuca — No placé de Sombría en 1'32" los 1400 metros y luego no placé de Bélgica II en 1'14" 2|5 los 1200 metros.

Los apronte son buenos.

Herzegovina — Fué cuarta de Bélgica II, Mentirilla y Lady Ada en 1'14" 2|5 los 1200 metros y luego no placé de Anfitrita en 1'27" 3|5 los 1400 metros.

Es difícil.

Polola — Fué tercera de Malaca, segunda Quietud en 1'9" 4|5 los 1100 metros y luego fué no placé de Anfitrita en 1'27" 3|5 los 1400 metros.

Anda regular.

Lady Ada — Debutó siendo tercera de Bélgica II, segunda Mentirilla en 1'14" 2|5 los 1200 metros. Unica carrera que disputó.

Es difícil.

TERCERA CARRERA

Distancia 1600 metros

Alari — Corrió una sola vez siendo tercero de Irascible, segundo Morano en 1'27" 2|5 los 1400 metros.

Trabajó bien con Ruiz.

Joffre — Es debutante.

Con R. Rivero hizo 700 metros en buen estilo.

Champenoi — Es debutante.

El aprendiz Dufour lo pasó en la partida.

Ibáñez — Fué tercero de Mala Firma, segundo Ligustro en 1'42" 4|5 los 1600 metros y luego fué tercero de General French, segundo Caburei en 1'13" los 1200 metros.

Corre mucho. Hizo 800 metros a la par de Irishboy marcando 48".

Rosellón — No placé de Glotón en 1'14" los 1200 metros y luego no placé de Grey Fox en 1'5" 4|5 los 1100 metros.

Marcó 49" en 800 metros. Puede ganar.

Pringles — Corrió una vez siendo no placé de Odio en 1'39" 3|5 los 1600 metros.

Lo aprontó R. V. Lanatti.

Aster — Corrió una vez siendo no placé de Bis en 1'28" 3|5 los 1400 metros.

Anda bien. R. Rivero lo aprontó a la par del Nuty con su peón, la yegua le ganaba, pero puede ganar.

Caburei — Fué segundo de General French en 1'13" los 1200 metros y luego tercero de Irishboy, segundo Fucho en 1'40" 2|5 los 1600 metros.

Con T. N. Fernández hizo un excelente apronte.

Instructor — Fué tercero de Juan de Garay, segundo General French en 1'27" 4|5 los 1400 metros y luego no placé de Odio en 1'39" 3|5 los 1600 metros.

Aprontó en la partida sin novedad.

Tirsis — Es debutante.

A la par de Retamo marcó 41" 3|5. Es sumamente veloz.

Nitral — Debutó siendo tercero de Picarote, segundo Howitzer en 1'39" un quinto los 1600 metros y luego fué no placé de Odio en 1'39" 3|5 la misma distancia.

A. Irusta lo pasó en 700 metros, marcando 44".

Noyón — No placé de Juan de Garay en 1'27" 4|5 los 1400 metros y luego cuarto de Irishboy, Fucho y Caburei en 1'40" 3|5 los 1600 metros.

Con Altamiranda se desempeñó regular.

Last Orange — Debutó siendo no placé de Dubail en 1'27" 1|2 los 1400 metros y luego fué no placé de Juan de Garay en 1'27" 4|5 la misma distancia.

El aprendiz Altamiranda lo trabajó a la par de Briand con Englander. Anda bien.

Geronte. — No placé de Juan de Garay en 1'27" 4|5 los 1400 metros y luego no placé de Irishboy en 1'40" dos quintos los 1600 metros.

Con Navarro hizo 900 metros, en 53".

CUARTA CARRERA

Distancia 1800 metros

Cacique — Con 45 kilos fué tercero de Campanazo 59, segunda Diakova 40 en 1'25" los 1400 metros y luego con 49 no placé de Etrusco 45 en 1'13" los 1200 metros.

Con el peón cubr 5 1000 metros, en 1' 2|5.

Stayer — Fué no placé con 58 kilos en el clásico Apertura ganado por Sable 54 en 1'38" 1|2 los 1600 metros y luego ganó con 57, segundo Dividendo 54, tercero Quehuin 51 en 2'7" 1|5 los 2000 metros.

Dirigido por Bidegain hizo 800 metros en 50". Les busta mucho.

Mirabeau II — Ganó con 52 kilos segundo Menos Uno 50, tercero Zorzal 46 en 1'53" los 1800 metros y luego ganó con 49, segundo Callejas 44, tercero Ton Ton 51 en 1'51" 3|5 la misma distancia.

Con P. Cichetti hizo 1000 metros, en 1'1". Debe ser el ganador.

War Cry — Fué tercero con 52 kilos de Etrusco 5 1,segundo Pacará 57 en 1'14" 2|5 los 1200 metros y luego con 45 fué segundo de Smart 43 en 1'45" los 1700 metros.

Es dudoso que corra.

Lance — Con 47 kilos fué tercero de Valentón 50, segundo Profeta 52 en 2'18" 4|5 los 2200 metros y luego con 51 fué cuarto de Mirabeau II 49, segundo Callejas 44, tercero Ton Ton 51 en 1'51" 3|5 los 1800 metros.

Puede andar cerca.

Atila — Con 50 kilos fué cuarto de Mirabeau II 52, Menos Uno 50 y Zorzal 46 en 1'53" los 1800 metros y luego con 57 fué segundo de Pancho Villa 55 en 2'6" 4|5 los 2000 metros.

Aprontó bien en Belgrano.

Librón — No placé 52 de Mirabeau II 52 en 1'53" lo[s 1]800 metros y luego no placé con [...] Mirabeau II 49 en 1'51" 3|5 [...] distancia.

No corra.

Mystery — No ha corrido en todo el año.

Del lado opuesto marcó 59" 2|5. Su presencia es dudosa.

Callejas — No placé 54 de Stayer 57 en 2'7" 1|5 los 2000 metros y luego con 44 fué segundo de Mirabeau II 49 en 1'51" 3|5 los 1800 metros.

El aprendiz Altamiranda lo pasó en 7000 metros, marcando 1' 3|5. Puede ser placé.

Pecado — Con 53 kilos fué tercero de Sir Carlos 49, segundo Ton Ton 51 en 1'39" los 1600 metros y luego con 54 fué cuarto de Stayer 57, Dividendo 54 y Quehuin 51 en 2'7" un quinto los 2000 metros.

No corre.

Fiador — Fué tercero con 49 kilos de Sin Rumbo 54, segundo Etrusco 50 en 1'12" 4|5 los 1200 metros y, luego no placé con 54 de Stayer 57 en 2'7" 1|5 los 2000 metros.

Aprontó regular con T. N. Fernández.

Morocho — No placé con 50 kilos de Mirabeau II 52 en 1'53" los 1800 metros y luego no placé con 46 de Mirabeau II 49 en 1'52" 3|5 la misma distancia.

No corre.

Aluminio — No placé 46 de Casero 40 en 1'40" 1|5 los 1600 metros y luego con 43 fué tercero de Sin Rumbo 57, segundo Dieufort 48 en 1'52" los 1800 metros.

Es difícil.

QUINTA CARRERA

Distancia 2000 metros

Botafogo — Ha ganado todas las carreras que ha corrido. Su última presentación fué en la Polla de Potrillos que ganó al galope a Remanso y Berthier en 1'37" 2|5 los 1600 metros.

Con J. Bastías cubrió 700 metros en 42".

Remanso — Con 57 kilos ganó el clásico Necochea, segundo Datilero 54, tercero Radieux 54 en 1'38" los 1600 metros y luego fué segundo en la Polla de Potrillos de Botafogo en 1'37" 2|5 la misma distancia.

Dirigido por Torterolo cubrió 800 metros al freno, en 48".

París — Fué segundo en el clásico Saavedra ganado por Berthier en 1'38" 4|5 los 1600 metros y luego fué no placé en el clásico Rivadavia ganado por Berthier en 2'5" 4|5 los 2000 metros.

No corre.

Petit Gosse — Con 51 kilos fué tercero de Radieux 52, segundo Júbilo II 49 en 1'39" 1|5 los 1600 metros y luego cuarto en el Rivadavia de Berthier, Takecare y Picarote en 2'5" cuatro quintos los 2000 metros.

No corre.

SEXTA CARRERA

Distancia 1400 metros

Cavador — No placé con 52 kilos de Inés Sol 52 en 1'41" 2|5 los 1600 metros y luego ganó con 54, segundo Invasor II 54, tercero Quito 54 en 1'40" 1|5 la misma distancia.

No corre.

Mayor López — Con 57 kilos fué no placé de Cavador 54 en 1'40" 1|5 los 1600 metros y luego con 54 no placé de Datilero 54 en 1'39" la misma distancia.

G. Benvenutti lo tendió en 700 metros.

L'Espoir — Fué segunda en el clásico Condesa ganado por Irish Bell en 1'40" 3|5 los 1600 metros y luego segunda en la Polla de Potrancas de Dalmacia en 1'39" la misma distancia.

Debe ser la ganadora.

Rodaballo — Ganó, siendo segundo Briand, tercero Ivan Way en 1'27" 2|5 los 1400 metros y luego fué no placé de Cavador en 1'40" 2|5 los 1600 metros.

Con F. Arcuri hizo 700 metros en 42" 1|5. Es difícil.

Norfolk — Con 48 kilos fué tercero de Datilero 54, segundo Júbilo II 51 en 1'39" los 1600 metros y luego con 53 no placé de Ramalero 56 en 1'38" 1|5 la misma distancia.

Anda regular.

Glotón — No placé con 50 kilos de Inés Sol 51 en 1'41" 2|5 los 1600 metros y luego no placé 45 de Radieux 52 en 1'39" 1|5 la misma distancia.

S. Ruiz lo ensayó con buen éxito.

Quito — Fué tercero con 54 kilos de Cavador 54, segundo Invasor II 54 en 1'40" 1|5 los 1600 metros y luego con 56 fué cuarto de Ramalero 56, Amapa 54 y Campeador II 56 en 1'38" 1|5 la misma distancia.

E. Saavedra lo aprontó.

Orbe — Con 51 kilos fué cuarto de Datilero 54, Júbilo II 51 y Norfolk 48 en 1'39" los 1600 metros y luego no placé de Briand en 1'39" la misma distancia.

Está corriendo mal.

General French — Debutó siendo segundo de Juan de Garay en 1'27" cuatro quintos los 1400 metros y luego ganó, segundo Caburei, tercero Ibáñez en 1'13" los 1200 metros.

Les gusta mucho. Con Torterolo cubrió 800 metros en 47" a la par de Como, a quien dominaba.

Niño Bien — En la única carrera que disputó ganó, segundo Irascible, tercero Petit Bronce en 1'1" los 1000 metros.

Es el lance. Aprontó muy bien con Berazategui.

Indú — Fué no placé de París en 1'13" 1|5 los 1200 metros y luego con 50 kilos no placé de Rossie Checks 5 0en 1'12" 3|5 los 1200 metros.

Es difícil.

Chilcal — Ganó, segundo Ivan Way, tercero Irascible en 1'29" 4|5 los 1400 metros y luego fué no placé de Ramalero en 1'38" 1|5 los 1600 metros.

Con P. Cichetti se desempeñó bien.

Sleeping Beauty — No placé de Sodeska en 1'40" 4|5 los 1600 metros y luego no placé de Divinidad en 1'39" 4|5 la misma distancia.

Anda regular.

Sistrum — Ganó, segundo Inocencia, tercera Winnipeg en 1'31" 3|5 los 1400 metros y luego fué [...] de Sodeska, segunda Cali[...] cuatro quintos los 1600 [...]

Es difícil.

SEPTIMA CAR[RERA]

Distancia 1600 [...]

Vicente López — C[...] zo puesta con Profet[...] los 2500 metros y lu[...] cuarto de Charm 54 [...] Floripar 62 en 2'37" [...] distancia.

No corre.

Full Hand — F[...] kilos de The Lad 4[...] rino 41 en 1'38" [...] luego con 56 fu[...] rino 41, segun[...] 1'37" 2|5 la m[...]

Hizo 700 [...] bien.

Florilegio — [...] gundo de Fripó[...] 2200 metros y l[...] gundo Last Rea[...] Meant 55 en 1'[...] tros [...]

Pas si Mal — No placé con 57 kilos de Librón 43 en 2'40" 3|5 los 2500 metros y luego fué tercera en el clásico Los Haras de La Ñatita, segunda Falerna en 2'3" 4|5 los 2000 metros.

Trabaja a la tarde.

Colenso — Con 53 kilos fué no placé de Mamita II 58 en 1'40" los 1600 metros y luego con 53 no placé de The Lad 40 en 1'52" 2|5 los 1800 metros.

A la par de Embeleco marcó 46" tres quintos. Corre mucho.

Art Nouveau — No placé con 52 kilos de Rosedal 43 en 1'45" los 1700 metros y luego con 52 fué segundo de The Lad 47 en 1'37" 2|5 los 1600 metros.

No corre.

The Lad — Ganó con 44 kilos, segundo Submarino 41, tercero Full Hand 56 en 1'38" los 1600 metros y luego ganó con 47, segundo Art Nouveau 52, tercero Sable 48 en 1'37" dos quintos la misma distancia.

Les gusta mucho. M. Acosta lo pasó en 800 metros.

Sunday — Ganó con 50 kilos, segundo Diakova 41, tercera Piña 48 en 1'26" 2|5 los 1400 metros y luego con 47 fué cuarto de Campanazo 59, Diakova 40 y Cacique 45 en 1'25" los 1400 metros.

Es difícil.

Miss Tonta — No placé con 48 kilos de Submarino 43 en 1'39" 1|5 los 1600 metros y luego con 49 fué cuarta de Como 51, Turquesa III 41 y Alemania 40 en 1'13" los 1200 metros.

Es difícil.

Gringuilla — No placé con 52 kilos en el clásico Criadores ganado por Mamita II 55 en 1'25" 1|5 los 1400 metros y luego no placé con 46 de Hurgón 47 en 1'38" 1|5 los 1600 metros.

No corre.

Nuty — No placé con 55 kilos de Miss Tonta 50 en 1'42" 2|5 los 1600 metros y luego no placé con 40 de Rosedal 43 en 1'45" los 1700 metros.

Aprontó bien a la par de Aster.

OCTAVA CARRERA

Distancia 2500 metros

Vicente López — Con 57 kilos hizo puesta con Profeta 51 en 2'38" los 2500 metros y luego con 62 fué cuarto de Charm 54, Majestad 57 y Floripar 62 en 2'37" 3|5 la misma distancia.

Puede ganar.

Charm — Fué cuarto con 55 kilos de Ojal 48, Farruco 49 y Pinch 40 en 2'17" 4|5 los 2200 metros y luego ganó con 54, segundo Majestad 57, tercero Floripar 62 en 2'37" tres quintos los 2500 metros.

Con S. Gómez marcó 42" en 700 metros. Corre mucho.

Profeta — Con 51 kilos hizo puesta con Vicente López 57, tercero Changüí 52 en 2'38" los 2500 metros y luego con 54 fué segundo de Desengaño 40 en 3'12" 4|5 los 3000 metros.

El aprendiz Berazategui lo pasó en 700 metros.

Farruco — Con 49 kilos fué segundo de Ojal 48 en 2'17" 4|5 los 2200 metros y luego con 51 segundo de Mi Nene 5 3en 2'38" 1|5 los 2500 metros.

Corre mucho. Lo trabajó el aprendiz Acevedo.

Ojal — Ganó con 48 kilos, segundo Farruco 49, tercero Pinch 40 en 2'17" 4|5 los 2200 metros y luego con 57 fué segundo de Menos Uno 45 en 2'40" 1|5 los 2500 metros.

Con M. Acosta hizo 700 metros en 43".

San Luis — Fué cuarto con 50 kilos de Mi Nene 53, Farruco 51 y Valentón 54 en 2'38" 1|5 los 2500 metros y luego con 50 no placé de Charm 54 en 2'37" 3|5 la misma distancia.

No corre.

Curiosity — Ganó con 55 kilos, segunda Fripona 50, tercera Pardejona 60 en 1'52" 2|5 los 1800 metros y luego con 54 fué cuarta de La Pingüina 51, Mollie 49 y Genovesa 43 en 1'38" los 1600 metros.

En Belgrano aprontó bien!

Britón — No placé con 44 kilos de Ojal 48 en 2'17" 4|5 los 2200 metros y luego con 53 fué tercero de Menos Uno 45, segundo Ojal 57 en 2'40" 1|5 los 2500 metros.

Benvenutti lo pasó en 700 metros, marcando 42".

Menos Uno — Con 50 kilos fué segundo de Mirabeau II 52 en 1'53" los 1800 metros y luego ganó con 45, segundo Ojal 57, tercero Britón 53 en 2'40" 1|5 los 2500 metros.

Con Altamiranda hizo 800 metros suave, en 48" 3|5.

Smart — Con 49 kilos fué no placé de Mirabeau II 49 en 1'51" 3|5 los 1800 metros y luego ganó con 43, segundo War Cry 45, tercero Lad Derby 44 en 1'45" los 1700 metros.

No creemos.

PLUMITAS

El pensionista del entraineur Vicente Pérez no ha de tardar en conseguir su primer triunfo.

Según opinión de su compositor y a guiarnos por los buenos ejercicios que viene produciendo, no dudamos que el hijo de Sandunguero podrá abandonar la categoría de perdedor.

Piloteado por Navarro, hizo 700 metros en buen estilo.

MIRABEAU II

1000 metros en 1'1"

Se ha rechazado una oferta de 20.000 pesos por el hijo de Mehari, lo que quiere decir que sus propietarios han calculado sin temor a equivocarse, que su pensionista podrá ganar dicha suma y aún mucho más a su paso por las pistas.

Mañana se le presenta una nueva ocasión para sacar triunfantes los colores que defiende, pues conserva su estado y en sus ejercicios ha seguido conduciéndose admirablemente.

Esta mañana, con Cichetti, pasó [...] metros a voluntad, cubriendo la [...] en 1'1".

[...] principal Stayer ten[...] si quiere arre[...] suficientes como para medirse con tales adversarios.

Y decimos que su preparación es completa porque en todos sus ejercicios privados viene conduciéndose satisfactoriamente... tal como esta mañana en 1000 metros bajo la dirección del jockey Arcuri.

No ha de quejarse ahora el "colega" por falta de reposo...

La gran marca Argentina de 20 30 y 40 cts

STAYER

50" en 800 metros

Emocionante promete ser la lucha entre este hijo de Polar Star y Mirabeau II en el premio Asturiano que ocupa el cuarto lugar en la reunión a efectuarse mañana en Palermo.

La forma en que se impuso al hacer su rentrée y lo bien que se conduce en sus ejercicios, hacen suponer que pondrá en apuros al defensor del stud Junín, si es que no logra derrotarlo.

Con la monta de Celestino Fenucci, pasó 800 metros finalizando bien.

MENOS UNO

Tiene el hijo de América para mañana un compromiso mucho más difícil que los otros días: sin embargo lo creemos capaz de poder alternar con éxito. Piloteado por el aprendiz Altamirando, hizo hoy un apronte de 800 metros al freno, desempeñándose bien, tanto que los hizo en 48" 3|5.

Profeta puede sentir sus muchas carreras disputadas, Charm va algo pesado y Ojal y Britón ya han sido batidos fácilmente por Menos Uno.

LA PINGUINA

Es la hija de Calepino la mejor candidata de la primer carrera siendo ya ganadora en esta compañía con toda comodidad.

Hoy, con M. de Lara, hizo 700 metros en muy buen estilo y mejor tiempo, demostrando una esmerada preparación.

Mollie, Mi Ñata y Fripona parecen ser las principales contrarias de la favorita.

TIRSIS

41" 3|5 los 700 metros

El entraineur Betancour presentará mañana por primera vez a este hijo de Arcadic y como se ha desempeñado bien en privado, tenemos entendido que puede conrucirse bien.

Tirsis ha sido hoy trabajado a la par de Retamo demostrando una velocidad poco común y condiciones como para poder alternar con éxito en esta compañía. Le tomamos 41" 3|5 en los 700 metros.

WAR CRY

La presencia de War Cry en la cuarta carrera de mañana es dudosa, pues el entraineur Segundo Peña opina que es preferible esperar otra oportunidad para medirse en contra de Mirabeau y Stayer que se destacan netamente en la cuarta carrera.

FARRUCO

El pensionista del entraineur Vicente Fernández pasa por un buen momento y a su compositor le gusta bastante en el handicap final de mañana aunque no deja de reconocer que en Charm y Profeta lleva dos enemigos dignos de todo respeto.

Con el aprendiz Acevedo, recorrió 1000 metros en buen estilo. El citado aprendiz será también el encargado de su dirección en la prueba final de mañana.

COLENSO

Con [...] monta de Domingo Torterolo y apareado a Embeleco que dirigía Serapio M. Morales, hicieron una partida de 800 metros en 46" 2|5 del lado opuesto a las tribunas.

El tiempo marcado en el apronte y la forma en que se condujo en el ejercicio hacen suponer que ha de confirmar la confianza que le merece a su caballeriza, el hijo de Orinoco en el compromiso que ha de cumplir mañana.

El descanso que ha tenido le ha servido para recuperar las energías necesarias.

SERENIDAD

49" 1|5 los 800 metros

A esta hija de Jardy se le presenta mañana un compromiso bastante favorable en la segunda carrera del programa.

Cuenta con buenos ejercicios como para obtener su primer victoria y como sus contrarias valen tanto como [...]llos, nada difícil es que consiga [...] airosa.

[...]s oportunidad de verla [...]u entraineur Carlos [...] ejercicio s[...]

FLORILEGIO

Al hacer su rentrée el hijo de Saint Wolf se impuso aún sin contar con un estado completo, tanto que a pesar de ir más pesado, merece en vez mayor confianza a su caballeriza.

Florilegio dirigido por Arcuri quien tendrá a su cargo la dirección hizo un apronte moderado de 800 metros en 51".

Nos agrada aún en contra de Colenso y The Lad que corren en realidad muchísimo.

GENERAL FRENCH

47" los 800 metros

El pensionista del entraineur C[...] continúa dentro del excelente e[...] de preparación que se le co[...]

Mañana reaparecerá en [...] de ganadores con el pres[...] última victoria, donde dará se impuso al buen tiempo.

A su caba[...] confianza la c[...] el ejercicio a [...] mañana, pilot[...] la par de Co[...] que ganó co[...] que en su ca[...] difícil arrebat[...] apronte Genera[...] en 800 metros [...]

Respond[...] el hijo de Cy[...] que cuenta con más títul[...] indicarse el premio Vadarkbla, base del handicap final de la reunión.

En su ecurie se tiene la convicción de que el hermano de Charming volverá a imponerse en la misma forma como lo hiciera al disputar su última carrera.

Esta mañana tuvimos oportunidad de verlo mientras el peón lo ejercitaba en 800 metros cubriendo la distancia en muy buen estilo.

THE LAD

El breve descanso que ha tenido el pensionista del stud Sceptre, le ha devuelto las energías derrochadas en sus últimos compromisos.

Mañana, aunque llevará otra clase de enemigos, y no le tocará cargar 47 kilos, podrá alternar con éxito, pues ha continuado su preparación bien y en los ejercicios a que ha sido sometido se ha mostrado muy voluntarioso para correr.

Piloteado por M. Acosta, fué ensayado en 800 metros con muy [...] resultado, empleando 50" 3|5.

LOS JOCKEYS

Domingo Torterolo — Tendrá a su cargo la dirección de Serenidad [...] prueba de potrancas perdedoras [...] puede abandonar la categoría de perdedora. Luego dirigirá a Remanso en el Premio Jockey Club que en contra del crack Botafogo, no hay nada que hacer. Se conformará con escoltarlo. En seguida correrá a General French que es el candidato más indicado para obtener el triunfo en el premio Avicenia y por último a Colenso, que a su ecurie le inspira mucha confianza el handicap de la milla.

Francisco Arcuri — Iniciará sus tareas con Mollie en la prueba inicial, que por su última carrera resulta una buena candidata. [...] seguirá con Batavia, una debutante por Saint Marceaux, luego a War Cry si es que su ecurie resuelve presentarla, en seguida a Rodaballo que es difícil y por último a Florilegio en el handicap de la milla que tiene muchas probabilidades de salir nuevamente airoso.

Máximo Acosta — El jockey de la punta empezará sus tareas dirigiendo a Protea en la primera carrera que puede ganar. Luego a Mulhouse que puede al fin obtener su primer victoria, aunque vale poco, dirigirá en seguida a L'Espoir que será la enemigo del favorito General French, luego a The Lad que a su ecurie le gusta bastante la carrera a pesar de ser algo difícil, y por último a Ojal que está bien colocado en el handicap final.

Modesto Altamiranda — El aprendiz de moda tendrá a su cargo la dirección de Last Orange que puede ganar, luego a Callejas que puede ocupar uno de los puestos de preferencia en la cuarta carrera del programa. A Systrum que no lo cree-

HOTEL FAMI[...]
CERR[...]